

PRESSUPOST GENERAL 2026
INSTITUT MUNICIPAL DE SERVEIS SOCIALS

B
BC
BN



Í N D E X

1.	PRESSUPOST D'INGRESSOS I DESPESES 2026.....	3
2.	OBJECTIUS I ORGANITZACIÓ DE L'IMSS 2025	24
2.1.	Objecte social de l'IMSS	24
2.2.	Objectius	26
2.3.	Organització	28
3.	SERVEIS I PRESTACIONS IMSS.....	31
3.1.	SERVEIS SOCIALS TERRITORIALITZATS.....	31
3.2.	SERVEIS D'INTERVENCIÓ SOCIAL ESPECÍFICS	33
3.3.	URGÈNCIES I EMERGÈNCIES SOCIALS I HABITACIONALS	43
4.	CONTEXT SOCIAL I PERSPECTIVES D'ANÀLISI DEL PRESSUPOST	44
5.	MEMÒRIA ECONÒMICA I FINANCERA: PRESSUPOST 2026.....	46
6.	PREUS PÚBLICS.....	51
6.1.	Serveis d'Atenció Domiciliària.....	52
6.2.	Servei d'Àpats en Companyia.....	54
6.3.	Residències, Habitatges tutelats i Centres de dia	55
6.4.	Residències estades temporals per urgència (SAUV).....	56
6.5.	Serveis d'intervenció socioeducativa (SIS) municipals.....	56
6.6.	Servei d'Àpats a domicili	57
6.7.	Allotjaments temporals individuals i col·lectius per a persones i famílies sense llar.	58
7.	ANNEX DE PERSONAL.....	63
7.1.	Evolució de la Plantilla.....	63
7.2.	Valoració de llocs de treball	64
8.	ANNEX DE LES INVERSIONS A REALITZAR DURANT L'EXERCICI.....	68
9.	ANNEX DELS BENEFICIS FISCALS EN TRIBUTS LOCALS.....	68
10.	ANNEX AMB INFORMACIÓ RELATIVA ALS CONVENIS SUBSCRITS AMB LA GENERALITAT 68	
11.	BASES D'EXECUCIÓ DEL PRESSUPOST DE L'IMSS PER A L'ANY 2026	69
	CAPÍTOL 1: Normes generals.....	69
	Primera.- Disposicions generals	69
	Segona.- Àmbit d'aplicació i vigència.....	69
	CAPÍTOL 2: Gestió del pressupost	70
	Tercera.- Estructura pressupostària	70



Quarta.- Vinculació Jurídica	71
Cinquena.- Modificacions de crèdit pressupostari	72
CAPÍTOL 3: Gestió de les despeses i dels ingressos	73
Sisena.- Fases de l'execució de la despesa	73
Setena.-Fases en l'execució dels ingressos	75
Vuitena.- Òrgans competents per a l'aprovació de les diferents fases de la despesa i ingrés	75
Novena.- Documents que justifiquen el reconeixement de l'obligació	76
Desena.- Despeses de personal	78
Onzena.- Subvencions.....	79
Dotzena.- Prestacions d'urgència social per fons.....	80
Tretzena.-Projectes de despesa amb finançament afectat	80
Catorzena.-Inversions i criteris d'amortització	81
CAPÍTOL 4: Contractació pública	81
Quinzena.- Contractació	81
Setzena.- Contractes menors.....	82
Dissetena.- Acords Marc.....	83
CAPÍTOL 5: Tresoreria	84
Divuitena.- Operatòria de Funcionament.....	84
Dinovenena.- Mitjans de pagament.....	85
Vintena.- Designació compte Bancari dels creditors	85
Vint-i-unena.- Manaments d'embargament	85
Vint-i-dosena.- Previsió anual de Tresoreria	85
Vint-i-tresena.- Conciliacions de Tresoreria.....	86
Vint-i-quatrena.- Bestretes de Caixa Fixa	86
CAPÍTOL 6: Fiscalització.....	90
Vint-i-cinquena.- Fiscalització.....	90
CAPÍTOL 7: Disposicions	90
Disposició final.-	90
12. LIQUIDACIÓ DEL PRESSUPOST ANY 2024.....	96

1. PRESSUPOST D'INGRESSOS I DESPESES 2026



INGRESSOS	PROPOSTA PRESSUPOST 2026
1. IMPOSTOS DIRECTES	
2. IMPOSTOS INDIRECTES	
3. TAXES PREUS PÚBLICS I ALTRES INGRESSOS	9.642.198,00
4. TRANSFERÈNCIES CORRENTS	399.129.493,40
5. INGRESSOS PATRIMONIALS	
6. ALIENACIÓ D'INVERSIONS REALS	
7. TRANSFERÈNCIES DE CAPITAL	
8. ACTIUS FINANCERS	
9. PASSIUS FINANCERS	
TOTAL INGRESSOS	408.771.691,40

DESPESES	PROPOSTA PRESSUPOST 2026
1. DESPESES DE PERSONAL	81.576.951,43
2. DESPESES CORRENTS EN BÉNS I SERVEIS	283.599.378,84
3. DESPESES FINANCERES	1.000,00
4. TRANSFERÈNCIES CORRENTS	43.594.361,13
5. FONS DE CONTINGÈNCIES I ALTRES IMPREVISTOS	
6. INVERSIONS REALS	
7. TRANSFERÈNCIES DE CAPITAL	
8. ACTIUS FINANCERS	
9. PASSIUS FINANCERS	
TOTAL DE DESPESES	408.771.691,40

PRESSUPOST D'INGRESSOS 2026

PRESSUPOST D'INGRESSOS 2026. CODIFICACIÓ ORGÀNICA

CODI ORGÀNIC	DESCRIPCIÓ	Import
0100	Gerència	408.771.691,40 €
	TOTAL D'INGRESSOS	408.771.691,40 €

PRESSUPOST D'INGRESSOS 2026 PER PROGRAMA PRESSUPOSTARI



CODI PER PROGRAMES	DESCRIPCIÓ	Import
23100	Acció social	199.930.963,94 €
23120	Centres de serveis socials i territori	55.455.185,49 €
23132	Gestió de recursos socials bàsics	242.748,00 €
23141	Atenció a la dependència	223.638,14 €
23142	Atenció domiciliària persones grans	121.635.666,34 €
23143	Atenció residencial diürna i alternatives habitacionals persones grans	8.560.495,46 €
23151	Atenció social infància i famílies	4.529.143,92 €
23152	Atenció especialitzada a la infància i famílies	6.490.044,40 €
23153	Atenció i acollida per violència masclista	1.232.837,31 €
23160	Atenció al sensellarisme	8.365.120,00 €
23161	Serveis col·lectius sensellarisme	448.080,00 €
23162	Allotjaments individuals sensellarisme	160.000,00 €
23163	Serveis d'espai públic	504.012,68 €
23171	Projectes estratègics i processos de l'IMSS	100.000,00 €
23180	Urgències i emergències socials	893.755,72 €
TOTAL D'INGRESSOS		408.771.691,40 €

PRESSUPOST D'INGRESSOS 2026. CODIFICACIÓ ECONÒMICA

CAPÍTOL 3	TAXES, PREUS PÚBLICS I ALTRES INGRESSOS	9.642.198,00 €
ARTICLE 34	PREUS PÚBLICS	9.642.198,00 €
CONCEPTE 341	PREUS PÚBLICS SERVEIS ASSISTENCIALS	9.642.198,00 €
34100	Preus Públics Servei Atenció Domiciliària	349.810,62 €
34101	Preus Públics Àpats en Companyia	242.748,00 €
34102	Preus Públics residències	8.560.495,46 €
34103	Preus Públics SIS municipals	29.143,92 €
34107	Preus Públics àpats a domicili	300.000,00 €
34110	Preus públics allotjaments temporals per a persones/famílies sense llar	160.000,00 €
CAPÍTOL 4	TRANSFERÈNCIES CORRENTS	399.129.493,40 €
ARTICLE 40	DE L'ENTITAT LOCAL	388.318.415,29 €
CONCEPTE 400	DE L'AJUNTAMENT DE BCN	388.318.415,29 €
40000	Transferència Ajuntament de Bcn a IMSS	176.286.368,72 €
40001	Transf. Ajuntament BCN CP Atenció primària	21.195.232,95 €
40002	Transf. Ajuntament BCN CP Ajuts urgència social	4.869.055,90 €



40003	Transf. Ajuntament BCN CP Serveis d'intervenció socioeducativa	4.500.000,00 €
40004	Transf. Ajuntament BCN CP EAIA	6.490.044,40 €
40005	Transf. Ajuntament BCN CP Jovent en situació de vulnerabilitat	119.424,84 €
40006	Transf. Ajuntament BCN CP Atenció a les persones sense llar	8.365.120,00 €
40007	Transf. Ajuntament BCN CP Projecte sostre 360	448.080,00 €
40008	Transf. Ajuntament BCN CP SAD social	15.891.155,28 €
40009	Transf. Ajuntament BCN CP SAD dependència	54.084.871,88 €
40010	Transf. Ajuntament BCN CP Tecnologies de suport i cura	1.848.036,97 €
40011	Transf. Ajuntament BCN CP Referent de dependència	223.638,14 €
40012	Transf. Ajuntament BCN CP Atenció Violència Masclista	880.000,00 €
40013	Transf. Ajuntament BCN Pacte Violència Masclista Ministeri	352.837,31 €
40014	Transf. Ajuntament BCN Inc. Costos Personal	804.119,20 €
40015	Transf. Ajuntament BCN Inc. DISTRICTES_SAD	49.161.791,59 €
40016	Transf. Ajuntament BCN Inc. DISTRICTES_Atenció primària	34.259.952,54 €
40019	Transf. Ajuntament BCN CP. Conveni amb l'Aeroport	384.587,84 €
40020	Transf. Ajuntament BCN CP. Increment 2026	8.154.097,73 €
ARTICLE 45	DE LA COMUNITAT AUTÒNOMA	4.417.322,39 €
CONCEPTE 450	DE LA GENERALITAT DE CATALUNYA	4.317.322,39 €
45080	Altres aportacions Generalitat	4.317.322,39 €
CONCEPTE 453	DE SOCIETATS MERCANTILS, ENTITATS PÚBLIQUES EMPRESARIALS I ALTRES ORGANISMES PÚBLICS DEPENDENTS DE LA COMUNITAT AUTÒNOMA	100.000,00 €
45301	Transf. Parc Sanitari Pere Virgili Projecte ADMIT	100.000,00 €
ARTICLE 46	D'ALTRES ORGANISMES	5.893.755,72 €
CONCEPTE 461	DE DIPUTACIONS, CONSELLS I CABILDOS	5.000.000,00 €
46100	Transferència corrent Diputació de Barcelona	5.000.000,00 €
CONCEPTE 464	D'ÀREES METROPOLITANES	893.755,72 €
46409	Aportació AMB per gestió CUESB ampliat	893.755,72 €
ARTICLE 48	DE FAMÍLIES I INSTITUCIONS SENSE FINALITATS DE LUCRE	500.000,00 €
CONCEPTE 480	DE FAMÍLIES I INSTITUCIONS SENSE FINALITATS DE LUCRE	500.000,00 €
48000	Conveni amb la Fundació La Caixa	500.000,00 €
	TOTAL D'INGRESSOS	408.771.691,40 €

PRESSUPOST D'INGRESSOS 2026. APLICACIONS PRESSUPOSTÀRIES

Aplicació pressupostària c.org-c.econ.- c.funcional	Descripció	Pressupost inicial
0100-34100-23142	Preus Públics Servei Atenció Domiciliària. Atenció domiciliària persones grans	349.810,62 €
0100-34101-23132	Preus Públics Àpats en Companyia. Gestió de recursos socials bàsics	242.748,00 €



0100-34102-23143	Preus Públics residències. Atenció residencial diürna i alternatives habitacionals persones grans	8.560.495,46 €
0100-34103-23151	Preus Públics SIS municipals. Atenció social infància i famílies	29.143,92 €
0100-34107-23142	Preus Públics àpats a domicili. Atenció domiciliària persones grans	300.000,00 €
0100-34110-23162	Preus públics allotjaments temporals per a persones/famílies sense llar. Allotjaments individuals sensellarisme	160.000,00 €
0100-40000-23100	Transferència Ajuntament de Bcn a IMSS. Acció social	176.286.368,72 €
0100-40001-23120	Transf. Ajuntament BCN CP Atenció primària. Centres de servies socials i territori	21.195.232,95 €
0100-40002-23100	Transf. Ajuntament BCN CP Ajuts urgència social. Acció social	4.869.055,90 €
0100-40003-23151	Transf. Ajuntament BCN CP Serveis d'intervenció socioeducativa. Atenció social infància i famílies	4.500.000,00 €
0100-40004-23152	Transf. Ajuntament BCN CP EAIA. Atenció especialitzada a la infància i famílies	6.490.044,40 €
0100-40005-23163	Transf. Ajuntament BCN CP Jovent en situació de vulnerabilitat. Serveis d'espai públic	119.424,84 €
0100-40006-23160	Transf. Ajuntament BCN CP Atenció a les persones sense llar. Atenció al sensellarisme	8.365.120,00 €
0100-40007-23161	Transf. Ajuntament BCN CP Projecte sostre 360. Serveis col·lectius sensellarisme	448.080,00 €
0100-40008-23142	Transf. Ajuntament BCN CP SAD social. Atenció domiciliària persones grans	15.891.155,28 €
0100-40009-23142	Transf. Ajuntament BCN CP SAD dependència. Atenció domiciliària persones grans	54.084.871,88 €
0100-40010-23142	Transf. Ajuntament BCN CP Tecnologies de suport i cura. Atenció domiciliària persones grans	1.848.036,97 €
0100-40011-23141	Transf. Ajuntament BCN CP Referent de dependència. Atenció a la dependència	223.638,14 €
0100-40012-23153	Transf. Ajuntament BCN CP Atenció Violència Masclista. Atenció i acollida per violència masclista	880.000,00 €
0100-40013-23153	Transf. Ajuntament BCN Pacte Violència Masclista Ministeri. Atenció i acollida per violència masclista	352.837,31 €
0100-40014-23100	Transf. Ajuntament BCN Inc. Costos Personal. Acció social	804.119,20 €
0100-40015-23142	Transf. Ajuntament BCN Inc. DISTRICTES_SAD. Atenció domiciliària persones grans	49.161.791,59 €
0100-40016-23120	Transf. Ajuntament BCN Inc. DISTRICTES_Atenció primària. Centres de servies socials i territori	34.259.952,54 €
0100-40019-23163	Transf. Ajuntament BCN CP. Conveni amb l'Aeroport. Serveis d'espai públic	384.587,84 €
0100-40020-23100	Transf. Ajuntament BCN CP. Increment 2026. Acció social	8.154.097,73 €
0100-45080-23100	Altres aportacions Generalitat. Acció social	4.317.322,39 €
0100-45301-23171	Transf. Parc Sanitari Pere Virgili Projecte ADMIT. Projectes estratègics i processos de l'IMSS	100.000,00 €
0100-46100-23100	Transferència corrent Diputació de Barcelona. Acció social	5.000.000,00 €
0100-46409-23180	Aportació AMB per gestió CUESB ampliat. Urgències i emergències socials	893.755,72 €
0100-48000-23100	Conveni amb la Fundació La Caixa. Acció social	500.000,00 €
	TOTAL D'INGRESSOS	408.771.691,40 €



PRESSUPOST DE DESPESES 2026

PRESSUPOST DE DESPESES 2026. CODIFICACIÓ ORGÀNICA

CODI ORGÀNIC	DESCRIPCIÓ	Import
0100	Gerència	82.901.460,83 €
0101	Gestió de recursos i provisió de serveis i qualitat	23.174.457,01 €
0102	Acció social territorial i comunitària	28.133.284,59 €
0103	Intervenció social	226.546.822,02 €
0104	Estratègia i nous projectes	1.077.207,15 €
0105	Urgències i emergències socials	46.938.459,80 €
TOTAL DESPESES		408.771.691,40 €

PRESSUPOST DE DESPESES 2026 PER PROGRAMA PRESSUPOSTARI

CODI PER PROGRAMES	DESCRIPCIÓ	Import
23100	Acció social	18.425.400,46 €
23101	Prestacions socials i econòmiques	2.244.267,87 €
23102	Provisió, qualitat i inspecció de serveis	1.920.240,73 €
23103	Serveis jurídics	1.792.958,72 €
23104	Serveis econòmics i administratius	2.909.582,48 €
23105	Recursos humans	2.017.738,10 €
23110	Gestió i desenvolupament operatiu	383.993,95 €
23120	Centres de serveis socials i territori	57.036.587,77 €
23130	Programes i recursos socials bàsics	99.820,08 €
23131	Programes i equips d'atenció als CSS	12.056.420,69 €
23132	Gestió de recursos socials bàsics	10.241.719,43 €
23140	Atenció a l'envelliment	100.157,30 €
23141	Atenció a la dependència	5.383.766,75 €
23142	Atenció domiciliària persones grans	136.263.337,62 €
23143	Atenció residencial diürna i alternatives habitacionals persones grans	26.420.810,59 €
23150	Atenció a la infància i SARA	276.894,11 €
23151	Atenció social infància i famílies	9.505.485,20 €
23152	Atenció especialitzada a la infància i famílies	11.636.456,59 €
23153	Atenció i acollida per violència masclista	8.933.884,70 €
23160	Atenció al sensellarisme	1.693.746,02 €
23161	Serveis col·lectius sensellarisme	30.222.637,13 €
23162	Allotjaments individuals sensellarisme	9.904.782,03 €
23163	Serveis d'espai públic	9.627.545,38 €
23170	Estratègia i nous projectes IMSS	115.568,86 €
23171	Projectes estratègics i processos de l'IMSS	604.809,46 €



23172	Projectes de transformació digital	1.414.975,11 €
23180	Urgències i emergències socials	47.528.104,27 €
23190	Transversalitat de gènere	10.000,00 €
TOTAL DESPESES		408.771.691,40 €

PRESSUPOST DE DESPESES 2026. CODIFICACIÓ ECONÒMICA

CAPÍTOL	1	DESPESES DE PERSONAL	81.576.951,43 €
ARTICLE	10	PERSONAL DIRECTIU	893.659,82 €
CONCEPTE	101	RETRIBUCIONS BASIQUES DIRECTIU	893.659,82 €
	10100	Personal directiu	893.659,82 €
ARTICLE	12	PERSONAL FUNCIONARI	52.512.789,82 €
CONCEPTE	120	RETRIBUCIONS BASIQUES FUNCIONARIS	23.051.524,64 €
	12000	Retribucions bàsiques grup A1 funcionaris	3.745.222,02 €
	12001	Retribucions bàsiques grup A2 funcionaris	14.147.328,95 €
	12003	Retribucions bàsiques grup C1 funcionaris	365.780,40 €
	12004	Retribucions bàsiques grup C2 funcionaris	1.849.071,78 €
	12006	Triennis funcionaris	2.944.121,49 €
CONCEPTE	121	RETRIBUCIONS COMPLEMENTARIES	29.461.265,18 €
	12100	Complement destí funcionaris	10.191.797,41 €
	12101	Complement específic funcionaris	19.269.467,77 €
ARTICLE	13	PERSONAL LABORAL	838.196,02 €
CONCEPTE	130	LABORAL FIX	838.196,02 €
	13000	Retribucions bàsiques personal laboral fix	383.021,78 €
	13002	Retribució complementària personal laboral fix	455.174,24 €
ARTICLE	14	ALTRE PERSONAL	30.930,10 €
CONCEPTE	143	ALTRE PERSONAL	30.930,10 €
	14300	Altres personal. Personal en pràctiques	30.930,10 €
ARTICLE	15	INCENTIUS AL RENDIMENT	9.378.618,89 €
CONCEPTE	150	PRODUCTIVITAT	9.378.618,89 €
	15000	Productivitat	3.704.594,10 €
	15001	Productivitat mensual	5.674.024,79 €
ARTICLE	16	QUOTES, PRESTAC.I DESP.SOC.A CARREC EMP.	17.922.756,78 €
CONCEPTE	160	QUOTES SOCIALS	17.761.234,79 €
	16000	Primes i quotes SS pers. laboral i altres	335.439,97 €
	16001	Primes i quotes SS func. integrats	198.488,07 €
	16002	Primes i quotes SS func. nou ingrés	11.654.807,34 €
	16005	Primes i quotes SS interí nou ingrés	5.572.499,41 €
CONCEPTE	162	DESPESES SOCIALS DEL PERSONAL	10.000,00 €
	16200	Formació i perfeccionament del personal	10.000,00 €
CONCEPTE	164	COMPLEMENT FAMILIAR	151.521,99 €



16400	Complement familiar	151.521,99 €	
CAPÍTOL	2	DESPESES EN BENS CORRENTS I SERVEIS	283.599.378,84 €
ARTICLE	20	ARRENDAMENTS	778.731,28 €
CONCEPTE	202	ARRENDAMENTS D'EDIFICIS	105.394,37 €
	20200	Arrendaments d'edificis i altres construccions	105.394,37 €
CONCEPTE	206	ARRENDAMENTS D'EQUIPS PER A PROCESSOS D'INFORMACIÓ	673.336,91 €
	20628	Servei teleassistència. Arrendament aparells	673.336,91 €
ARTICLE	22	MATERIAL, SUBMINISTRAMENTS I ALTRES	282.812.647,56 €
CONCEPTE	220	MATERIAL D'OFICINA	341.641,14 €
	22000	Material d'oficina ordinari no inventariable	146.670,52 €
	22002	Material informàtic no inventariable	194.970,62 €
CONCEPTE	222	COMUNICACIONS	122.862,79 €
	22201	Comunicacions postals	54.093,14 €
	22205	Serveis de missatgeria	68.769,65 €
CONCEPTE	226	DESPESES NO INCLOSES A ALTRES APARTATS	38.936.031,36 €
	22601	Atenció protocol·làries i representatives	1.000,00 €
	22603	Publicació en Diaris Oficials	909,00 €
	22604	Jurídics contenciosos	32.000,00 €
	22615	Hotels i pensions d'afers socials	34.219.220,10 €
	22699	Despeses compra serveis	4.682.902,26 €
CONCEPTE	227	TREBALLS REALITZATS PER ALTRES EMPRESES	243.412.112,27 €
	22701	Serveis de Seguretat	1.121.662,69 €
	22703	Treballs tècnics	6.301,68 €
	22704	Custòdia, dipòsits i emmagatzematge	1.700.000,00 €
	22706	Estudis	291.887,22 €
	22710	Pla de Desenvolupament Professional	139.377,83 €
	22711	Pla d'Intervenció de Riscos Laborals	140.000,00 €
	22726	Contracte Servei d'Atenció Domiciliària	120.650.000,00 €
	22727	Contractes Àpats Socials	7.103.148,83 €
	22728	Servei teleassistència	11.339.216,31 €
	22729	Projecte joves sense llar	1.000.000,00 €
	22730	Servei d'intervenció sòcio-laboral	2.022.308,35 €
	22732	Contractes d'acció social	92.166.569,86 €
		Serveis col·lectius sensellarisme	29.361.936,41 €
		Atenció residencial diürna i altern. habitac. persones grans	18.954.181,71 €
		Allotjaments individuals sensellarisme	7.460.042,39 €
		Serveis Intervenció social a l'espai públic	9.139.114,83 €
		Emergències i urgències socials	7.705.408,89 €
		Atenció social a la infància i famílies	8.322.506,22 €
		Atenció i acollida per violència masclista	5.308.695,38 €
		Altres	5.914.684,03 €
	22738	Allotjament en centres residencials	3.866.071,42 €



	22799	Altres contractes de serveis municipals	1.865.568,08 €
ARTICLE	23	INDEMNITZACIONS PER RAÓ DEL SERVEI	8.000,00 €
CONCEPTE	230	DIETES	2.500,00 €
	23020	Dietes del personal no directiu	2.500,00 €
CONCEPTE	231	LOCOMOCIÓ	5.500,00 €
	23120	Locomoció del personal no directiu	5.500,00 €
CAPÍTOL	3	DESPESES FINANCERES	1.000,00 €
ARTICLE	35	DESPESES FINANCERES	1.000,00 €
	35900	Altres despeses financeres	1.000,00 €
CAPÍTOL	4	TRANSFERÈNCIES CORRENTS	43.594.361,13 €
ARTICLE	40	A L'ADMINISTRACIÓ GENERAL DE L'ENTITAT LOCAL	22.000,00 €
CONCEPTE	400	A L'ADMINISTRACIÓ GENERAL DE L'ENTITAT LOCAL	22.000,00 €
	40000	Transferències a l'Ajuntament de Barcelona	22.000,00 €
ARTICLE	41	A ORGANISMES AUTÒNOMS LOCALS DE L'AJUNTAMENT	3.671.982,94 €
CONCEPTE	410	A ORGANISMES AUTÒNOMS LOCALS DE L'AJUNTAMENT	2.100.720,00 €
	41001	Transferència a l'IMI	2.100.720,00 €
ARTICLE	44	A ENS PÚBLICS I SOCIETATS MERCANTILS DE L'AJUNTAMENT	1.571.262,94 €
CONCEPTE	449	ALTRES SUBVENCIONS A ENS PÚBLICS I SOCIETATS MERCANTILS DE L'AJUNTAMENT	1.571.262,94 €
	44901	Transferència a l'IMHAB	1.571.262,94 €
ARTICLE	48	A FAMÍLIES I INSTIT.SENSE AFANY DE LUCRE	39.900.378,19 €
CONCEPTE	480	ATENCIIONS BENEFIQUES I ASSISTENCIALS	32.560.901,25 €
	48001	Ajuts famílies	14.507.250,00 €
	48002	Ajuts socials emergència infants (Fons 0-16)	14.500.000,00 €
	48005	Ajuts Gent Gran. Fons Respir Plus	500.000,00 €
	48009	Altres transferències i ajuts econòmics	17.651,25 €
	48011	Ajuts famílies gent gran.	36.000,00 €
	48012	Prestació extraordinària PRUS-ATU	3.000.000,00 €
CONCEPTE	486	CONVENIS I SUBVENCIONS NOMINATIVES	3.299.841,00 €
	48655	Nou Espai Alimenta 1	70.000,00 €
	48656	Nou Espai Alimenta 2	70.000,00 €
	48657	Nou Espai Alimenta 3	70.000,00 €
	48658	Banc d'Aliments	150.000,00 €
	48659	Federació Catalana de voluntariat social	18.000,00 €
	48660	Fundació Família i Benestar Social	70.000,00 €
	48662	Fundació Privada Amics de la Gent Gran	65.000,00 €
	48663	Barcelonactua	140.000,00 €
	48664	Fundació Privada Avismon Catalunya	20.000,00 €
	48665	Obra social Cor de Maria	20.000,00 €
	48668	Càritas diocesana de Barcelona	539.000,00 €
	48669	Fundació Mambré	132.000,00 €
	48670	Fundació Arrels	110.000,00 €
	48671	Rais Fundació	150.000,00 €



	48672	Casal dels Infants	30.000,00 €
	48673	Associació Prohabitatge	80.000,00 €
	48675	Fundació Acol·lida i Esperança	40.000,00 €
	48677	Creu Roja	360.000,00 €
	48678	Fundació ADSIS	78.000,00 €
	48684	Associació Gràcia Participa	40.000,00 €
	48685	Associació cívica la Nau	30.000,00 €
	48686	Fundació privada Jovent	90.000,00 €
	48687	Menjador solidari Gregal	250.000,00 €
	48690	APIP ACAM	46.841,00 €
	48691	Associació Esportiva Ciutat Vella	19.000,00 €
	48692	Fundació Formació i Treball	460.000,00 €
	48693	Parròquia Sant Eugeni Papa	24.000,00 €
	48694	Associació El Gra de Blat	24.000,00 €
	48695	Parròquia Sant Sebastià	30.000,00 €
	48696	Parròquia Sant Andreu de Palomar	30.000,00 €
	48697	Llar de Pau, Compañía Hijas de la Caridad de San Vicente de Paul	24.000,00 €
	48698	Fundació Temps i Compromís	20.000,00 €
CONCEPTE	487	ALTRES ENTITATS SENSE ÀNIM DE LUCRE	483.000,00 €
	48790	Fundació Canpedró	230.000,00 €
	48791	Fundació Roure	188.000,00 €
	48792	Fundació EMMAUS	65.000,00 €
CONCEPTE	488	ATENCIIONS BENEFÍQUES I ASSISTENCIALS	335.000,00 €
	48815	Comunidad Siervas de la Pasión Hogar	70.000,00 €
	48816	Fundació Maria Raventós. Allotjament	50.000,00 €
	48817	Centre d'Acollida Assis	135.000,00 €
	48819	Parròquia Santa Anna	80.000,00 €
CONCEPTE	489	ALTRES ATENCIONS BENÈFIQUES I ASSISTENCIALS	3.221.635,94 €
	48900	A famílies i institucions sense fins lucratiu	195.469,27 €
	48901	Convenis Entitats Serveis Socials Bàsics	430.000,00 €
	48903	Convenis amb institucions sense afany de lucre	52.000,00 €
	48911	Conveni Associació Vida Independent	480.000,00 €
	48912	Conveni Entitats Catalanes d'Acció Social	1.314.166,67 €
	48917	Gimnàs Sant Pau	200.000,00 €
	48921	Serveis d'intervenció socioeducativa	550.000,00 €
TOTAL DESPESES			408.771.691,40 €



Aplicació pressupostària c.org-c.econ.-c.funcional	Descripció aplicació pressupostària	Pressupost Inicial
0100-10100-23100	Personal directiu. Acció social	390.014,45 €
0100-12000-23100	Retribucions bàsiques grup A1 funcionaris. Acció social	53.471,54 €
0100-12001-23100	Retribucions bàsiques grup A2 funcionaris. Acció social	15.673,39 €
0100-12003-23100	Retribucions bàsiques grup C1 funcionaris. Acció social	60.077,03 €
0100-12004-23100	Retribucions bàsiques grup C2 funcionaris. Acció social	20.350,02 €
0100-12006-23100	Triennis funcionaris. Acció social	37.378,27 €
0100-12100-23100	Complement destí funcionaris. Acció social	94.506,11 €
0100-12101-23100	Complement específic funcionaris. Acció social	204.005,72 €
0100-14300-23100	Altres personal. Personal en pràctiques. Acció social	30.930,10 €
0100-15000-23100	Productivitat. Acció social	39.077,77 €
0100-15001-23100	Productivitat mensual. Acció social	58.141,72 €
0100-16000-23100	Primes i quotes SS pers. laboral i altres. Acció social	20.518,31 €
0100-16001-23100	Primes i quotes SS func. integrats. Acció social	10.768,34 €
0100-16002-23100	Primes i quotes SS func. nou ingrés. Acció social	177.291,17 €
0101-20200-23100	Arrendaments d'edificis i altres construccions. Acció social	75.394,37 €
0101-22601-23100	Atenció protocol·làries i representatives. Acció social	500,00 €
0102-22601-23100	Atenció protocol·làries i representatives. Acció social	500,00 €
0101-22699-23100	Despeses compra serveis. Acció social	36.300,00 €
0102-22699-23100	Despeses compra serveis. Acció social	125.000,00 €
0100-22699-23100	Despeses compra serveis. Acció social	118.009,40 €
0103-22699-23100	Despeses compra serveis. Acció social	36.300,00 €
0102-22710-23100	Pla de Desenvolupament Professional. Acció social	1.000,00 €
0100-22710-23100	Pla de Desenvolupament Professional. Acció social	5.000,00 €
0101-22799-23100	Altres contractes de serveis municipals. Acció social	11.972,75 €
0102-23020-23100	Dietes del personal no directiu. Acció social	500,00 €
0100-23020-23100	Dietes del personal no directiu. Acció social	1.500,00 €
0103-23020-23100	Dietes del personal no directiu. Acció social	500,00 €
0101-41001-23100	Transferència a l'IMI. Acció social	2.100.720,00 €
0100-48001-23100	Ajuts famílies. Acció social	200.000,00 €
0101-48002-23100	Ajuts socials emergència infants (Fons 0-16). Acció social	14.500.000,00 €
0100-12003-23101	Retribucions bàsiques grup C1 funcionaris. Prestacions socials i econòmiques	12.004,04 €
0100-12004-23101	Retribucions bàsiques grup C2 funcionaris. Prestacions socials i econòmiques	183.150,17 €
0100-12006-23101	Triennis funcionaris. Prestacions socials i econòmiques	16.837,03 €
0100-12100-23101	Complement destí funcionaris. Prestacions socials i econòmiques	114.568,27 €
0100-12101-23101	Complement específic funcionaris. Prestacions socials i econòmiques	245.585,46 €
0100-15000-23101	Productivitat. Prestacions socials i econòmiques	38.430,01 €
0100-15001-23101	Productivitat mensual. Prestacions socials i econòmiques	57.712,98 €
0100-16002-23101	Primes i quotes SS func. nou ingrés. Prestacions socials i econòmiques	121.091,85 €
0100-16005-23101	Primes i quotes SS interí nou ingrés. Prestacions socials i econòmiques	76.177,23 €



0100-16400-23101	Complement familiar. Prestacions socials i econòmiques	17.172,34 €
0101-22699-23101	Despeses compra serveis. Prestacions socials i econòmiques	1.361.538,49 €
0100-12000-23102	Retribucions bàsiques grup A1 funcionaris. Provisió, qualitat i inspecció de serveis	35.647,69 €
0100-12001-23102	Retribucions bàsiques grup A2 funcionaris. Provisió, qualitat i inspecció de serveis	77.321,50 €
0100-12004-23102	Retribucions bàsiques grup C2 funcionaris. Provisió, qualitat i inspecció de serveis	30.525,03 €
0100-12006-23102	Triennis funcionaris. Provisió, qualitat i inspecció de serveis	15.767,04 €
0100-12100-23102	Complement destí funcionaris. Provisió, qualitat i inspecció de serveis	74.169,95 €
0100-12101-23102	Complement específic funcionaris. Provisió, qualitat i inspecció de serveis	135.211,28 €
0100-15000-23102	Productivitat. Provisió, qualitat i inspecció de serveis	25.962,09 €
0100-15001-23102	Productivitat mensual. Provisió, qualitat i inspecció de serveis	40.608,73 €
0100-16002-23102	Primes i quotes SS func. nou ingrés. Provisió, qualitat i inspecció de serveis	57.661,50 €
0100-16005-23102	Primes i quotes SS interí nou ingrés. Provisió, qualitat i inspecció de serveis	67.724,82 €
0100-16400-23102	Complement familiar. Provisió, qualitat i inspecció de serveis	4.293,08 €
0101-22699-23102	Despeses compra serveis. Provisió, qualitat i inspecció de serveis	1.355.348,02 €
0100-12000-23103	Retribucions bàsiques grup A1 funcionaris. Serveis jurídics	160.414,62 €
0100-12003-23103	Retribucions bàsiques grup C1 funcionaris. Serveis jurídics	12.004,04 €
0100-12004-23103	Retribucions bàsiques grup C2 funcionaris. Serveis jurídics	10.175,01 €
0100-12006-23103	Triennis funcionaris. Serveis jurídics	20.123,84 €
0100-12100-23103	Complement destí funcionaris. Serveis jurídics	95.598,91 €
0100-12101-23103	Complement específic funcionaris. Serveis jurídics	174.920,41 €
0100-15000-23103	Productivitat. Serveis jurídics	35.524,20 €
0100-15001-23103	Productivitat mensual. Serveis jurídics	73.001,68 €
0100-16002-23103	Primes i quotes SS func. nou ingrés. Serveis jurídics	95.386,02 €
0100-16005-23103	Primes i quotes SS interí nou ingrés. Serveis jurídics	65.902,99 €
0100-16400-23103	Complement familiar. Serveis jurídics	4.293,08 €
0101-22604-23103	Jurídics contenciosos. Serveis jurídics	32.000,00 €
0101-22699-23103	Despeses compra serveis. Serveis jurídics	53.300,00 €
0101-22703-23103	Treballs tècnics. Serveis jurídics	6.301,68 €
0101-22732-23103	Contractes d'acció social. Serveis jurídics	954.012,24 €
0100-12000-23104	Retribucions bàsiques grup A1 funcionaris. Serveis econòmics i administratius	106.943,08 €
0100-12001-23104	Retribucions bàsiques grup A2 funcionaris. Serveis econòmics i administratius	78.366,93 €
0100-12003-23104	Retribucions bàsiques grup C1 funcionaris. Serveis econòmics i administratius	23.207,41 €
0100-12004-23104	Retribucions bàsiques grup C2 funcionaris. Serveis econòmics i administratius	59.015,12 €
0100-12006-23104	Triennis funcionaris. Serveis econòmics i administratius	31.798,95 €
0100-12100-23104	Complement destí funcionaris. Serveis econòmics i administratius	139.556,13 €
0100-12101-23104	Complement específic funcionaris. Serveis econòmics i administratius	248.825,92 €
0100-15000-23104	Productivitat. Serveis econòmics i administratius	47.691,28 €
0100-15001-23104	Productivitat mensual. Serveis econòmics i administratius	88.798,66 €
0100-16002-23104	Primes i quotes SS func. nou ingrés. Serveis econòmics i administratius	136.209,87 €



0100-16005-23104	Primes i quotes SS interí nou ingrés. Serveis econòmics i administratius	96.960,60 €
0101-22000-23104	Material d'oficina ordinari no inventariable. Serveis econòmics i administratius	146.670,52 €
0101-22002-23104	Material informàtic no inventariable. Serveis econòmics i administratius	194.970,62 €
0101-22201-23104	Comunicacions postals. Serveis econòmics i administratius	54.093,14 €
0101-22205-23104	Serveis de missatgeria. Serveis econòmics i administratius	68.769,65 €
0101-22699-23104	Despeses compra serveis. Serveis econòmics i administratius	57.925,90 €
0101-22701-23104	Serveis de Seguretat. Serveis econòmics i administratius	1.121.662,69 €
0101-22799-23104	Altres contractes de serveis municipals. Serveis econòmics i administratius	207.116,01 €
0101-35900-23104	Altres despeses financeres. Serveis econòmics i administratius	1.000,00 €
0100-12000-23105	Retribucions bàsiques grup A1 funcionaris. Recursos humans	71.295,39 €
0100-12001-23105	Retribucions bàsiques grup A2 funcionaris. Recursos humans	62.693,54 €
0100-12003-23105	Retribucions bàsiques grup C1 funcionaris. Recursos humans	36.012,12 €
0100-12004-23105	Retribucions bàsiques grup C2 funcionaris. Recursos humans	81.400,08 €
0100-12006-23105	Triennis funcionaris. Recursos humans	49.737,19 €
0100-12100-23105	Complement destí funcionaris. Recursos humans	145.683,19 €
0100-12101-23105	Complement específic funcionaris. Recursos humans	283.472,02 €
0100-13000-23105	Retribucions bàsiques personal laboral fix. Recursos humans	19.109,32 €
0100-13002-23105	Retribució complementària personal laboral fix. Recursos humans	30.336,93 €
0100-15000-23105	Productivitat. Recursos humans	57.244,50 €
0100-15001-23105	Productivitat mensual. Recursos humans	89.468,07 €
0100-16000-23105	Primes i quotes SS pers. laboral i altres. Recursos humans	17.639,08 €
0100-16001-23105	Primes i quotes SS func. integrats. Recursos humans	12.923,22 €
0100-16002-23105	Primes i quotes SS func. nou ingrés. Recursos humans	163.081,10 €
0100-16005-23105	Primes i quotes SS interí nou ingrés. Recursos humans	58.488,34 €
0101-16200-23105	Formació i perfeccionament del personal. Recursos humans	10.000,00 €
0100-16400-23105	Complement familiar. Recursos humans	4.293,08 €
0101-22603-23105	Publicació en Diaris Oficials. Recursos humans	909,00 €
0101-22699-23105	Despeses compra serveis. Recursos humans	26.300,68 €
0101-22710-23105	Pla de Desenvolupament Professional. Recursos humans	25.000,00 €
0101-22711-23105	Pla d'Intervenció de Riscos Laborals. Recursos humans	140.000,00 €
0101-22799-23105	Altres contractes de serveis municipals. Recursos humans	615.000,00 €
0101-48009-23105	Altres transferències i ajuts econòmics. Recursos humans	17.651,25 €
0100-12000-23110	Retribucions bàsiques grup A1 funcionaris. Gestió i desenvolupament operatiu	35.647,69 €
0100-12001-23110	Retribucions bàsiques grup A2 funcionaris. Gestió i desenvolupament operatiu	47.020,16 €
0100-12006-23110	Triennis funcionaris. Gestió i desenvolupament operatiu	13.084,32 €
0100-12100-23110	Complement destí funcionaris. Gestió i desenvolupament operatiu	47.785,53 €
0100-12101-23110	Complement específic funcionaris. Gestió i desenvolupament operatiu	83.679,71 €
0100-15000-23110	Productivitat. Gestió i desenvolupament operatiu	16.506,17 €
0100-15001-23110	Productivitat mensual. Gestió i desenvolupament operatiu	27.831,42 €
0100-16002-23110	Primes i quotes SS func. nou ingrés. Gestió i desenvolupament operatiu	42.760,27 €
0100-16005-23110	Primes i quotes SS interí nou ingrés. Gestió i desenvolupament operatiu	33.378,68 €



0102-22699-23110	Despeses compra serveis. Gestió i desenvolupament operatiu	36.300,00 €
0100-12000-23120	Retribucions bàsiques grup A1 funcionaris. Centres de serveis socials i territori	878.123,72 €
0100-12001-23120	Retribucions bàsiques grup A2 funcionaris. Centres de serveis socials i territori	9.213.270,57 €
0100-12003-23120	Retribucions bàsiques grup C1 funcionaris. Centres de serveis socials i territori	166.456,45 €
0100-12004-23120	Retribucions bàsiques grup C2 funcionaris. Centres de serveis socials i territori	735.247,00 €
0100-12006-23120	Triennis funcionaris. Centres de serveis socials i territori	1.820.286,03 €
0100-12100-23120	Complement destí funcionaris. Centres de serveis socials i territori	5.460.637,56 €
0100-12101-23120	Complement específic funcionaris. Centres de serveis socials i territori	10.262.191,17 €
0100-13000-23120	Retribucions bàsiques personal laboral fix. Centres de serveis socials i territori	102.252,61 €
0100-13002-23120	Retribució complementària personal laboral fix. Centres de serveis socials i territori	120.941,17 €
0100-15000-23120	Productivitat. Centres de serveis socials i territori	1.996.683,69 €
0100-15001-23120	Productivitat mensual. Centres de serveis socials i territori	3.062.576,71 €
0100-16000-23120	Primes i quotes SS pers. laboral i altres. Centres de serveis socials i territori	88.316,22 €
0100-16001-23120	Primes i quotes SS func. integrats. Centres de serveis socials i territori	40.293,51 €
0100-16002-23120	Primes i quotes SS func. nou ingrés. Centres de serveis socials i territori	7.067.451,44 €
0100-16005-23120	Primes i quotes SS interí nou ingrés. Centres de serveis socials i territori	2.154.693,89 €
0100-16400-23120	Complement familiar. Centres de serveis socials i territori	83.481,11 €
0102-22732-23120	Contractes d'acció social. Centres de serveis socials i territori	214.843,92 €
0102-22799-23120	Altres contractes de serveis municipals. Centres de serveis socials i territori	120.000,00 €
0102-48001-23120	Ajuts famílies. Centres de serveis socials i territori	12.775.000,00 €
0102-48660-23120	Fundació Família i Benestar Social. Centres de serveis socials i territori	70.000,00 €
0102-48678-23120	Fundació ADSIS. Centres de serveis socials i territori	78.000,00 €
0102-48690-23120	APIP ACAM. Centres de serveis socials i territori	46.841,00 €
0102-48691-23120	Associació Esportiva Ciutat Vella. Centres de serveis socials i territori	19.000,00 €
0102-48692-23120	Fundació Formació i Treball. Centres de serveis socials i territori	460.000,00 €
0100-10100-23130	Personal directiu. Programes i recursos socials bàsics	83.175,70 €
0100-15000-23130	Productivitat. Programes i recursos socials bàsics	582,86 €
0100-16002-23130	Primes i quotes SS func. nou ingrés. Programes i recursos socials bàsics	16.061,52 €
0100-12000-23131	Retribucions bàsiques grup A1 funcionaris. Programes i equips d'atenció als CSS	71.295,39 €
0100-12001-23131	Retribucions bàsiques grup A2 funcionaris. Programes i equips d'atenció als CSS	1.839.955,38 €
0100-12004-23131	Retribucions bàsiques grup C2 funcionaris. Programes i equips d'atenció als CSS	30.525,03 €
0100-12006-23131	Triennis funcionaris. Programes i equips d'atenció als CSS	151.931,51 €
0100-12100-23131	Complement destí funcionaris. Programes i equips d'atenció als CSS	946.584,37 €
0100-12101-23131	Complement específic funcionaris. Programes i equips d'atenció als CSS	1.746.750,80 €
0100-13000-23131	Retribucions bàsiques personal laboral fix. Programes i equips d'atenció als CSS	202.329,47 €
0100-13002-23131	Retribució complementària personal laboral fix. Programes i equips d'atenció als CSS	246.118,13 €
0100-15000-23131	Productivitat. Programes i equips d'atenció als CSS	334.775,05 €



0100-15001-23131	Productivitat mensual. Programes i equips d'atenció als CSS	346.175,58 €
0100-16000-23131	Primes i quotes SS pers. laboral i altres. Programes i equips d'atenció als CSS	164.319,59 €
0100-16002-23131	Primes i quotes SS func. nou ingrés. Programes i equips d'atenció als CSS	657.026,03 €
0100-16005-23131	Primes i quotes SS interí nou ingrés. Programes i equips d'atenció als CSS	952.727,52 €
0102-22699-23131	Despeses compra serveis. Programes i equips d'atenció als CSS	683.898,27 €
0102-22730-23131	Servei d'intervenció socio-laboral. Programes i equips d'atenció als CSS	2.022.308,35 €
0102-22732-23131	Contractes d'acció social. Programes i equips d'atenció als CSS	327.533,55 €
0102-48659-23131	Federació Catalana de voluntariat social. Programes i equips d'atenció als CSS	18.000,00 €
0102-48912-23131	Conveni Entitats Catalanes d'Acció Social. Programes i equips d'atenció als CSS	1.314.166,67 €
0100-12001-23132	Retribucions bàsiques grup A2 funcionaris. Gestió de recursos socials bàsics	92.994,89 €
0100-12004-23132	Retribucions bàsiques grup C2 funcionaris. Gestió de recursos socials bàsics	10.175,01 €
0100-12006-23132	Triennis funcionaris. Gestió de recursos socials bàsics	17.729,90 €
0100-12100-23132	Complement destí funcionaris. Gestió de recursos socials bàsics	58.756,50 €
0100-12101-23132	Complement específic funcionaris. Gestió de recursos socials bàsics	101.995,97 €
0100-15000-23132	Productivitat. Gestió de recursos socials bàsics	20.015,08 €
0100-15001-23132	Productivitat mensual. Gestió de recursos socials bàsics	28.732,50 €
0100-16002-23132	Primes i quotes SS func. nou ingrés. Gestió de recursos socials bàsics	67.704,48 €
0100-16005-23132	Primes i quotes SS interí nou ingrés. Gestió de recursos socials bàsics	23.222,27 €
0102-22699-23132	Despeses compra serveis. Gestió de recursos socials bàsics	80.244,00 €
0102-22727-23132	Contractes Àpats Socials. Gestió de recursos socials bàsics	7.103.148,83 €
0102-22732-23132	Contractes d'acció social. Gestió de recursos socials bàsics	295.000,00 €
0102-48655-23132	Nou Espai Alimenta 1. Gestió de recursos socials bàsics	70.000,00 €
0102-48656-23132	Nou Espai Alimenta 2. Gestió de recursos socials bàsics	70.000,00 €
0102-48657-23132	Nou Espai Alimenta 3. Gestió de recursos socials bàsics	70.000,00 €
0102-48658-23132	Banc d'Aliments. Gestió de recursos socials bàsics	150.000,00 €
0102-48668-23132	Càritas diocesana de Barcelona. Gestió de recursos socials bàsics	407.000,00 €
0102-48677-23132	Creu Roja. Gestió de recursos socials bàsics	350.000,00 €
0102-48684-23132	Associació Gràcia Participa. Gestió de recursos socials bàsics	40.000,00 €
0102-48685-23132	Associació cívica la Nau. Gestió de recursos socials bàsics	30.000,00 €
0102-48686-23132	Fundació privada Jovent. Gestió de recursos socials bàsics	90.000,00 €
0102-48687-23132	Menjador solidari Gregal. Gestió de recursos socials bàsics	250.000,00 €
0102-48693-23132	Parròquia Sant Eugeni Papa. Gestió de recursos socials bàsics	24.000,00 €
0102-48694-23132	Associació El Gra de Blat. Gestió de recursos socials bàsics	24.000,00 €
0102-48695-23132	Parròquia Sant Sebastià. Gestió de recursos socials bàsics	30.000,00 €
0102-48696-23132	Parròquia Sant Andreu de Palomar. Gestió de recursos socials bàsics	30.000,00 €
0102-48697-23132	Llar de Pau, Compañía Hijas de la Caridad de San Vicente de Paul. Gestió de recursos socials bàsics	24.000,00 €
0102-48698-23132	Fundació Temps i Compromís. Gestió de recursos socials bàsics	20.000,00 €
0102-48790-23132	Fundació Canpedró. Gestió de recursos socials bàsics	230.000,00 €
0102-48791-23132	Fundació Roure. Gestió de recursos socials bàsics	188.000,00 €
0102-48792-23132	Fundació EMMAUS. Gestió de recursos socials bàsics	65.000,00 €



0102-48901-23132	Convenis Entitats Serveis Socials Bàsics. Gestió de recursos socials bàsics	180.000,00 €
0100-10100-23140	Personal directiu. Atenció a l'envelliment	84.430,68 €
0100-15000-23140	Productivitat. Atenció a l'envelliment	582,86 €
0100-16001-23140	Primes i quotes SS func. integrats. Atenció a l'envelliment	15.143,76 €
0100-12001-23141	Retribucions bàsiques grup A2 funcionaris. Atenció a la dependència	537.076,88 €
0100-12003-23141	Retribucions bàsiques grup C1 funcionaris. Atenció a la dependència	12.004,04 €
0100-12004-23141	Retribucions bàsiques grup C2 funcionaris. Atenció a la dependència	444.309,08 €
0100-12006-23141	Triennis funcionaris. Atenció a la dependència	107.626,16 €
0100-12100-23141	Complement destí funcionaris. Atenció a la dependència	542.077,11 €
0100-12101-23141	Complement específic funcionaris. Atenció a la dependència	1.067.452,56 €
0100-13000-23141	Retribucions bàsiques personal laboral fix. Atenció a la dependència	41.176,54 €
0100-13002-23141	Retribució complementària personal laboral fix. Atenció a la dependència	39.634,11 €
0100-15000-23141	Productivitat. Atenció a la dependència	191.289,04 €
0100-15001-23141	Productivitat mensual. Atenció a la dependència	263.402,49 €
0100-16000-23141	Primes i quotes SS pers. laboral i altres. Atenció a la dependència	30.845,00 €
0100-16001-23141	Primes i quotes SS func. integrats. Atenció a la dependència	11.754,80 €
0100-16002-23141	Primes i quotes SS func. nou ingrés. Atenció a la dependència	650.768,30 €
0100-16005-23141	Primes i quotes SS interí nou ingrés. Atenció a la dependència	212.470,15 €
0100-16400-23141	Complement familiar. Atenció a la dependència	8.586,17 €
0103-22732-23141	Contractes d'acció social. Atenció a la dependència	1.223.294,32 €
0100-12000-23142	Retribucions bàsiques grup A1 funcionaris. Atenció domiciliària persones grans	17.823,84 €
0100-12001-23142	Retribucions bàsiques grup A2 funcionaris. Atenció domiciliària persones grans	94.040,32 €
0100-12004-23142	Retribucions bàsiques grup C2 funcionaris. Atenció domiciliària persones grans	30.525,03 €
0100-12006-23142	Triennis funcionaris. Atenció domiciliària persones grans	22.668,77 €
0100-12100-23142	Complement destí funcionaris. Atenció domiciliària persones grans	79.588,08 €
0100-12101-23142	Complement específic funcionaris. Atenció domiciliària persones grans	149.515,77 €
0100-15000-23142	Productivitat. Atenció domiciliària persones grans	27.776,36 €
0100-15001-23142	Productivitat mensual. Atenció domiciliària persones grans	36.402,61 €
0100-16001-23142	Primes i quotes SS func. integrats. Atenció domiciliària persones grans	12.090,11 €
0100-16002-23142	Primes i quotes SS func. nou ingrés. Atenció domiciliària persones grans	78.534,57 €
0100-16005-23142	Primes i quotes SS interí nou ingrés. Atenció domiciliària persones grans	30.518,94 €
0103-20628-23142	Servei teleassistència. Arrendament aparells. Atenció domiciliària persones grans	673.336,91 €
0103-22699-23142	Despeses compra serveis. Atenció domiciliària persones grans	36.300,00 €
0103-22706-23142	Estudis. Atenció domiciliària persones grans	45.000,00 €
0103-22726-23142	Contracte Servei d'Atenció Domiciliària. Atenció domiciliària persones grans	120.650.000,00 €
0103-22728-23142	Servei teleassistència. Atenció domiciliària persones grans	11.339.216,31 €
0103-22732-23142	Contractes d'acció social. Atenció domiciliària persones grans	2.900.000,00 €
0103-22799-23142	Altres contractes de serveis municipals. Atenció domiciliària persones grans	40.000,00 €
0100-12000-23143	Retribucions bàsiques grup A1 funcionaris. Atenció residencial diürna i alternatives habitacionals persones grans	35.647,69 €



0100-12001-23143	Retribucions bàsiques grup A2 funcionaris. Atenció residencial diürna i alternatives habitacionals persones grans	141.060,48 €
0100-12004-23143	Retribucions bàsiques grup C2 funcionaris. Atenció residencial diürna i alternatives habitacionals persones grans	10.175,01 €
0100-12006-23143	Triennis funcionaris. Atenció residencial diürna i alternatives habitacionals persones grans	49.232,19 €
0100-12100-23143	Complement destí funcionaris. Atenció residencial diürna i alternatives habitacionals persones grans	107.465,11 €
0100-12101-23143	Complement específic funcionaris. Atenció residencial diürna i alternatives habitacionals persones grans	195.662,32 €
0100-15000-23143	Productivitat. Atenció residencial diürna i alternatives habitacionals persones grans	39.208,91 €
0100-15001-23143	Productivitat mensual. Atenció residencial diürna i alternatives habitacionals persones grans	60.063,84 €
0100-16002-23143	Primes i quotes SS func. nou ingrés. Atenció residencial diürna i alternatives habitacionals persones grans	151.060,90 €
0100-16005-23143	Primes i quotes SS interí nou ingrés. Atenció residencial diürna i alternatives habitacionals persones grans	15.795,27 €
0103-22699-23143	Despeses compra serveis. Atenció residencial diürna i alternatives habitacionals persones grans	133.928,58 €
0103-22732-23143	Contractes d'acció social. Atenció residencial diürna i alternatives habitacionals persones grans	18.954.181,71 €
0103-22738-23143	Allotjament en centres residencials. Atenció residencial diürna i alternatives habitacionals persones grans	3.866.071,42 €
0103-44901-23143	Transferència a l'IMHAB. Atenció residencial diürna i alternatives habitacionals persones grans	1.356.257,16 €
0103-48005-23143	Ajuts Gent Gran. Fons Respir Plus. Atenció residencial diürna i alternatives habitacionals persones grans	500.000,00 €
0103-48011-23143	Ajuts famílies gent gran.. Atenció residencial diürna i alternatives habitacionals persones grans	36.000,00 €
0103-48662-23143	Fundació Privada Amics de la Gent Gran. Atenció residencial diürna i alternatives habitacionals persones grans	65.000,00 €
0103-48664-23143	Fundació Privada Avismon Catalunya. Atenció residencial diürna i alternatives habitacionals persones grans	20.000,00 €
0103-48665-23143	Obra social Cor de Maria. Atenció residencial diürna i alternatives habitacionals persones grans	20.000,00 €
0103-48668-23143	Càritas diocesana de Barcelona. Atenció residencial diürna i alternatives habitacionals persones grans	132.000,00 €
0103-48903-23143	Convenis amb institucions sense afany de lucre. Atenció residencial diürna i alternatives habitacionals persones grans	52.000,00 €
0103-48911-23143	Conveni Associació Vida Independent. Atenció residencial diürna i alternatives habitacionals persones grans	480.000,00 €
0100-10100-23150	Personal directiu. Atenció a la infància i SARA	84.915,55 €
0100-15000-23150	Productivitat. Atenció a la infància i SARA	582,86 €
0100-16002-23150	Primes i quotes SS func. nou ingrés. Atenció a la infància i SARA	16.079,67 €
0103-22699-23150	Despeses compra serveis. Atenció a la infància i SARA	36.300,00 €
0103-22706-23150	Estudis. Atenció a la infància i SARA	139.016,03 €
0100-12000-23151	Retribucions bàsiques grup A1 funcionaris. Atenció social infància i famílies	71.295,39 €
0100-12001-23151	Retribucions bàsiques grup A2 funcionaris. Atenció social infància i famílies	55.275,34 €
0100-12006-23151	Triennis funcionaris. Atenció social infància i famílies	23.990,11 €
0100-12100-23151	Complement destí funcionaris. Atenció social infància i famílies	69.159,22 €



0100-12101-23151	Complement específic funcionaris. Atenció social infància i famílies	129.184,08 €
0100-15000-23151	Productivitat. Atenció social infància i famílies	26.090,44 €
0100-15001-23151	Productivitat mensual. Atenció social infància i famílies	47.636,22 €
0100-16002-23151	Primes i quotes SS func. nou ingrés. Atenció social infància i famílies	89.183,67 €
0100-16005-23151	Primes i quotes SS interí nou ingrés. Atenció social infància i famílies	21.364,51 €
0103-22699-23151	Despeses compra serveis. Atenció social infància i famílies	36.300,00 €
0103-22710-23151	Pla de Desenvolupament Professional. Atenció social infància i famílies	60.000,00 €
0103-22732-23151	Contractes d'acció social. Atenció social infància i famílies	8.322.506,22 €
0103-48001-23151	Ajuts famílies. Atenció social infància i famílies	3.500,00 €
0103-48921-23151	Serveis d'intervenció socioeducativa. Atenció social infància i famílies	550.000,00 €
0100-12000-23152	Retribucions bàsiques grup A1 funcionaris. Atenció especialitzada a la infància i famílies	1.523.178,63 €
0100-12001-23152	Retribucions bàsiques grup A2 funcionaris. Atenció especialitzada a la infància i famílies	1.212.914,85 €
0100-12003-23152	Retribucions bàsiques grup C1 funcionaris. Atenció especialitzada a la infància i famílies	32.011,23 €
0100-12004-23152	Retribucions bàsiques grup C2 funcionaris. Atenció especialitzada a la infància i famílies	162.800,15 €
0100-12006-23152	Triennis funcionaris. Atenció especialitzada a la infància i famílies	352.492,41 €
0100-12100-23152	Complement destí funcionaris. Atenció especialitzada a la infància i famílies	1.452.928,96 €
0100-12101-23152	Complement específic funcionaris. Atenció especialitzada a la infància i famílies	2.794.760,91 €
0100-15000-23152	Productivitat. Atenció especialitzada a la infància i famílies	523.338,45 €
0100-15001-23152	Productivitat mensual. Atenció especialitzada a la infància i famílies	909.076,54 €
0100-16001-23152	Primes i quotes SS func. integrats. Atenció especialitzada a la infància i famílies	9.935,47 €
0100-16002-23152	Primes i quotes SS func. nou ingrés. Atenció especialitzada a la infància i famílies	1.252.882,48 €
0100-16005-23152	Primes i quotes SS interí nou ingrés. Atenció especialitzada a la infància i famílies	1.331.664,17 €
0100-16400-23152	Complement familiar. Atenció especialitzada a la infància i famílies	17.172,34 €
0103-22699-23152	Despeses compra serveis. Atenció especialitzada a la infància i famílies	36.300,00 €
0103-22799-23152	Altres contractes de serveis municipals. Atenció especialitzada a la infància i famílies	5.000,00 €
0103-23120-23152	Locomoció del personal no directiu. Atenció especialitzada a la infància i famílies	5.000,00 €
0103-48001-23152	Ajuts famílies. Atenció especialitzada a la infància i famílies	15.000,00 €
0100-12000-23153	Retribucions bàsiques grup A1 funcionaris. Atenció i acollida per violència masclista	419.455,65 €
0100-12001-23153	Retribucions bàsiques grup A2 funcionaris. Atenció i acollida per violència masclista	367.490,80 €
0100-12004-23153	Retribucions bàsiques grup C2 funcionaris. Atenció i acollida per violència masclista	30.525,03 €
0100-12006-23153	Triennis funcionaris. Atenció i acollida per violència masclista	82.223,48 €
0100-12100-23153	Complement destí funcionaris. Atenció i acollida per violència masclista	405.719,80 €
0100-12101-23153	Complement específic funcionaris. Atenció i acollida per violència masclista	770.522,45 €
0100-15000-23153	Productivitat. Atenció i acollida per violència masclista	147.271,83 €
0100-15001-23153	Productivitat mensual. Atenció i acollida per violència masclista	270.388,20 €
0100-16002-23153	Primes i quotes SS func. nou ingrés. Atenció i acollida per violència masclista	408.978,95 €



0100-16005-23153	Primes i quotes SS interí nou ingrés. Atenció i acollida per violència masclista	327.151,48 €
0100-16400-23153	Complement familiar. Atenció i acollida per violència masclista	4.293,08 €
0103-22699-23153	Despeses compra serveis. Atenció i acollida per violència masclista	66.730,20 €
0103-22706-23153	Estudis. Atenció i acollida per violència masclista	22.938,37 €
0103-22732-23153	Contractes d'acció social. Atenció i acollida per violència masclista	5.308.695,38 €
0103-22799-23153	Altres contractes de serveis municipals. Atenció i acollida per violència masclista	1.000,00 €
0103-23120-23153	Locomoció del personal no directiu. Atenció i acollida per violència masclista	500,00 €
0103-48001-23153	Ajuts famílies. Atenció i acollida per violència masclista	300.000,00 €
0100-10100-23160	Personal directiu. Atenció al sensellarisme	85.003,55 €
0100-12000-23160	Retribucions bàsiques grup A1 funcionaris. Atenció al sensellarisme	17.823,84 €
0100-12006-23160	Triennis funcionaris. Atenció al sensellarisme	6.420,67 €
0100-12100-23160	Complement destí funcionaris. Atenció al sensellarisme	8.668,10 €
0100-12101-23160	Complement específic funcionaris. Atenció al sensellarisme	14.314,59 €
0100-15000-23160	Productivitat. Atenció al sensellarisme	4.248,66 €
0100-15001-23160	Productivitat mensual. Atenció al sensellarisme	8.580,81 €
0100-16001-23160	Primes i quotes SS func. integrats. Atenció al sensellarisme	14.805,16 €
0100-16002-23160	Primes i quotes SS func. nou ingrés. Atenció al sensellarisme	16.080,64 €
0103-22699-23160	Despeses compra serveis. Atenció al sensellarisme	127.800,00 €
0100-22729-23160	Projecte joves sense llar. Atenció al sensellarisme	1.000.000,00 €
0103-48663-23160	Barcelonactua. Atenció al sensellarisme	140.000,00 €
0103-48901-23160	Convenis Entitats Serveis Socials Bàsics. Atenció al sensellarisme	250.000,00 €
0100-12000-23161	Retribucions bàsiques grup A1 funcionaris. Serveis col·lectius sensellarisme	17.823,84 €
0100-12001-23161	Retribucions bàsiques grup A2 funcionaris. Serveis col·lectius sensellarisme	78.366,93 €
0100-12006-23161	Triennis funcionaris. Serveis col·lectius sensellarisme	31.082,49 €
0100-12100-23161	Complement destí funcionaris. Serveis col·lectius sensellarisme	57.746,03 €
0100-12101-23161	Complement específic funcionaris. Serveis col·lectius sensellarisme	104.434,12 €
0100-13000-23161	Retribucions bàsiques personal laboral fix. Serveis col·lectius sensellarisme	18.153,84 €
0100-13002-23161	Retribució complementària personal laboral fix. Serveis col·lectius sensellarisme	18.143,90 €
0100-15000-23161	Productivitat. Serveis col·lectius sensellarisme	23.666,90 €
0100-15001-23161	Productivitat mensual. Serveis col·lectius sensellarisme	32.700,86 €
0100-16000-23161	Primes i quotes SS pers. laboral i altres. Serveis col·lectius sensellarisme	13.801,77 €
0100-16001-23161	Primes i quotes SS func. integrats. Serveis col·lectius sensellarisme	29.462,45 €
0100-16002-23161	Primes i quotes SS func. nou ingrés. Serveis col·lectius sensellarisme	42.522,32 €
0100-16005-23161	Primes i quotes SS interí nou ingrés. Serveis col·lectius sensellarisme	15.795,27 €
0103-22699-23161	Despeses compra serveis. Serveis col·lectius sensellarisme	42.000,00 €
0103-22732-23161	Contractes d'acció social. Serveis col·lectius sensellarisme	29.361.936,41 €
0103-48817-23161	Centre d'Acollida Assis. Serveis col·lectius sensellarisme	135.000,00 €
0103-48917-23161	Gimnàs Sant Pau. Serveis col·lectius sensellarisme	200.000,00 €
0100-12000-23162	Retribucions bàsiques grup A1 funcionaris. Allotjaments individuals sensellarisme	17.823,84 €



0100-12001-23162	Retribucions bàsiques grup A2 funcionaris. Allotjaments individuals sensellarisme	47.815,59 €
0100-12004-23162	Retribucions bàsiques grup C2 funcionaris. Allotjaments individuals sensellarisme	10.175,01 €
0100-12006-23162	Triennis funcionaris. Allotjaments individuals sensellarisme	20.981,43 €
0100-12100-23162	Complement destí funcionaris. Allotjaments individuals sensellarisme	46.788,41 €
0100-12101-23162	Complement específic funcionaris. Allotjaments individuals sensellarisme	86.781,18 €
0100-15000-23162	Productivitat. Allotjaments individuals sensellarisme	17.170,90 €
0100-15001-23162	Productivitat mensual. Allotjaments individuals sensellarisme	26.625,11 €
0100-16001-23162	Primes i quotes SS func. integrats. Allotjaments individuals sensellarisme	14.214,80 €
0100-16002-23162	Primes i quotes SS func. nou ingrés. Allotjaments individuals sensellarisme	53.607,59 €
0103-20200-23162	Arrendaments d'edificis i altres construccions. Allotjaments individuals sensellarisme	30.000,00 €
0103-22732-23162	Contractes d'acció social. Allotjaments individuals sensellarisme	7.460.042,39 €
0103-40000-23162	Transferències a l'Ajuntament de Barcelona. Allotjaments individuals sensellarisme	22.000,00 €
0103-44901-23162	Transferència a l'IMHAB. Allotjaments individuals sensellarisme	215.005,78 €
0103-48001-23162	Ajuts famílies. Allotjaments individuals sensellarisme	1.173.750,00 €
0103-48669-23162	Fundació Mambré. Allotjaments individuals sensellarisme	132.000,00 €
0103-48670-23162	Fundació Arrels. Allotjaments individuals sensellarisme	110.000,00 €
0103-48671-23162	Rais Fundació. Allotjaments individuals sensellarisme	150.000,00 €
0103-48672-23162	Casal dels Infants. Allotjaments individuals sensellarisme	30.000,00 €
0103-48673-23162	Associació Prohabitatge. Allotjaments individuals sensellarisme	80.000,00 €
0103-48675-23162	Fundació Acol·lida i Esperança. Allotjaments individuals sensellarisme	40.000,00 €
0103-48815-23162	Comunidad Siervas de la Pasi3n Hogar. Allotjaments individuals sensellarisme	70.000,00 €
0103-48816-23162	Fundació Maria Ravent3s. Allotjament. Allotjaments individuals sensellarisme	50.000,00 €
0100-12000-23163	Retribucions bàsiques grup A1 funcionaris. Serveis d'espai p3blic	17.823,84 €
0100-12001-23163	Retribucions bàsiques grup A2 funcionaris. Serveis d'espai p3blic	47.020,16 €
0100-12003-23163	Retribucions bàsiques grup C1 funcionaris. Serveis d'espai p3blic	12.004,04 €
0100-12006-23163	Triennis funcionaris. Serveis d'espai p3blic	17.209,93 €
0100-12100-23163	Complement destí funcionaris. Serveis d'espai p3blic	47.072,19 €
0100-12101-23163	Complement específic funcionaris. Serveis d'espai p3blic	99.234,68 €
0100-15000-23163	Productivitat. Serveis d'espai p3blic	18.031,32 €
0100-15001-23163	Productivitat mensual. Serveis d'espai p3blic	26.760,43 €
0100-16001-23163	Primes i quotes SS func. integrats. Serveis d'espai p3blic	27.096,45 €
0100-16002-23163	Primes i quotes SS func. nou ingrés. Serveis d'espai p3blic	30.227,29 €
0100-16005-23163	Primes i quotes SS interí nou ingrés. Serveis d'espai p3blic	18.012,51 €
0100-16400-23163	Complement familiar. Serveis d'espai p3blic	7.937,71 €
0103-22732-23163	Contractes d'acció social. Serveis d'espai p3blic	9.139.114,83 €
0103-48001-23163	Ajuts famílies. Serveis d'espai p3blic	40.000,00 €
0103-48819-23163	Parròquia Santa Anna. Serveis d'espai p3blic	80.000,00 €
0100-10100-23170	Personal directiu. Estratègia i nous projectes IMSS	80.799,32 €
0100-15000-23170	Productivitat. Estratègia i nous projectes IMSS	582,86 €
0100-16002-23170	Primes i quotes SS func. nou ingrés. Estratègia i nous projectes IMSS	16.036,68 €



0104-22699-23170	Despeses compra serveis. Estratègia i nous projectes IMSS	18.150,00 €
0100-12000-23171	Retribucions bàsiques grup A1 funcionaris. Projectes estratègics i processos de l'IMSS	86.743,26 €
0100-12001-23171	Retribucions bàsiques grup A2 funcionaris. Projectes estratègics i processos de l'IMSS	31.346,77 €
0100-12006-23171	Triennis funcionaris. Projectes estratègics i processos de l'IMSS	14.797,42 €
0100-12100-23171	Complement destí funcionaris. Projectes estratègics i processos de l'IMSS	65.208,70 €
0100-12101-23171	Complement específic funcionaris. Projectes estratègics i processos de l'IMSS	111.995,79 €
0100-15000-23171	Productivitat. Projectes estratègics i processos de l'IMSS	23.562,60 €
0100-15001-23171	Productivitat mensual. Projectes estratègics i processos de l'IMSS	42.201,26 €
0100-16002-23171	Primes i quotes SS func. nou ingrés. Projectes estratègics i processos de l'IMSS	60.548,43 €
0100-16005-23171	Primes i quotes SS interí nou ingrés. Projectes estratègics i processos de l'IMSS	47.427,40 €
0104-22699-23171	Despeses compra serveis. Projectes estratègics i processos de l'IMSS	72.600,00 €
0104-22710-23171	Pla de Desenvolupament Professional. Projectes estratègics i processos de l'IMSS	48.377,83 €
0100-12000-23172	Retribucions bàsiques grup A1 funcionaris. Projectes de transformació digital	89.119,23 €
0100-12001-23172	Retribucions bàsiques grup A2 funcionaris. Projectes de transformació digital	15.673,39 €
0100-12006-23172	Triennis funcionaris. Projectes de transformació digital	18.416,28 €
0100-12100-23172	Complement destí funcionaris. Projectes de transformació digital	63.383,42 €
0100-12101-23172	Complement específic funcionaris. Projectes de transformació digital	124.921,39 €
0100-15000-23172	Productivitat. Projectes de transformació digital	24.148,12 €
0100-15001-23172	Productivitat mensual. Projectes de transformació digital	47.633,42 €
0100-16002-23172	Primes i quotes SS func. nou ingrés. Projectes de transformació digital	93.600,54 €
0104-22699-23172	Despeses compra serveis. Projectes de transformació digital	72.600,00 €
0104-22799-23172	Altres contractes de serveis municipals. Projectes de transformació digital	865.479,32 €
0100-10100-23180	Personal directiu. Urgències i emergències socials	85.320,57 €
0100-12000-23180	Retribucions bàsiques grup A1 funcionaris. Urgències i emergències socials	17.823,85 €
0100-12001-23180	Retribucions bàsiques grup A2 funcionaris. Urgències i emergències socials	91.951,08 €
0100-12006-23180	Triennis funcionaris. Urgències i emergències socials	22.306,07 €
0100-12100-23180	Complement destí funcionaris. Urgències i emergències socials	68.145,76 €
0100-12101-23180	Complement específic funcionaris. Urgències i emergències socials	134.049,47 €
0100-15000-23180	Productivitat. Urgències i emergències socials	24.549,29 €
0100-15001-23180	Productivitat mensual. Urgències i emergències socials	29.504,95 €
0100-16002-23180	Primes i quotes SS func. nou ingrés. Urgències i emergències socials	92.970,06 €
0100-16005-23180	Primes i quotes SS interí nou ingrés. Urgències i emergències socials	23.023,37 €
0105-22615-23180	Hotels i pensions d'afers socials. Urgències i emergències socials	34.219.220,10 €
0105-22699-23180	Despeses compra serveis. Urgències i emergències socials	23.428,72 €
0105-22704-23180	Custòdia, dipòsits i emmagatzematge. Urgències i emergències socials	1.700.000,00 €
0105-22706-23180	Estudis. Urgències i emergències socials	84.932,82 €
0105-22732-23180	Contractes d'acció social. Urgències i emergències socials	7.705.408,89 €
0105-48012-23180	Prestació extraordinària PRUS-ATU. Urgències i emergències socials	3.000.000,00 €



0105-48677-23180	Creu Roja. Urgències i emergències socials	10.000,00 €
0105-48900-23180	A famílies i institucions sense fins lucratiu. Urgències i emergències socials	195.469,27 €
0100-22699-23190	Despeses compra serveis. Transversalitat de gènere	10.000,00 €
	TOTAL DESPESES	408.771.691,40 €

2. OBJECTIUS I ORGANITZACIÓ DE L'IMSS 2025

El 2 d'octubre de 2009, en el Plenari del Consell Municipal de l'Ajuntament de Barcelona, s'aprova la constitució de l'Institut Municipal de Serveis Socials com a organisme autònom local d'aquest ajuntament amb l'objectiu que aquest es conformés en un *instrument per impulsar, organitzar i articular, internament i externament, la provisió dels serveis socials de responsabilitat municipal adreçats a la ciutadania*, de conformitat amb l'article 201.1, d) del Reglament d'Obres, Activitats i serveis dels ens locals.

Al cap d'uns mesos, a principis del 2010, l'Institut Municipal de Serveis Socials de Barcelona (d'ara endavant, IMSS) comença a desenvolupar la seva activitat. Des d'aquell moment ha continuat treballant per prestar el millor servei a la ciutadania, des de paràmetres de qualitat i equitat, per tal de contribuir a garantir el benestar de totes les persones que viuen i conviuen a la ciutat.

A continuació s'exposa l'objecte social i objectius de l'organisme, així com la seva estructura organitzativa prevista de cara el 2026.

2.1. Objecte social de l'IMSS

El pressupost de l'IMSS per al 2026, presentat en aquesta memòria, s'ha elaborat amb l'objectiu de donar cobertura econòmica a les actuacions que impulsa l'organisme per assolir els seus objectius socials, tal com s'estableix en els seus Estatuts, i sempre tenint en compte el context actual. Al llarg del document s'hi recullen els recursos necessaris per fer possible el desplegament d'aquestes línies d'actuació.

Així mateix, per emmarcar adequadament aquest pressupost, és necessari recordar les finalitats i funcions per les quals l'Institut Municipal de Serveis Socials de Barcelona es constitueix, i que estan definides als seus Estatuts. En concret, i d'acord amb la modificació dels **articles 1 i 2 dels estatuts d'aquest Institut**, aprovats pel Plenari del Consell Municipal de l'Ajuntament de Barcelona en sessió de 29 de març de 2019 —en compliment de la Instrucció sobre descentralització funcional i mitjans propis de l'Ajuntament, aprovada per la Comissió de Govern el 26 de juliol de 2018—, l'IMSS estableix les següents finalitats i funcions:

a) Finalitats.



Impulsar, organitzar, gestionar i articular, internament i externament, el procés de prestació dels serveis socials de responsabilitat municipal adreçats a la ciutadania, i això amb uns paràmetres de qualitat i equitat que contribueixin a garantir el benestar de totes les persones que viuen i conviuen a la ciutat

b) Funcions

- a) Aportar al sector competent en matèria d'acció social els elements bàsics des de l'actuació territorial en l'elaboració i el seguiment del Programa d'Actuació Municipal en l'àmbit dels serveis socials i els programes sectorials, transversal i territorials d'actuació relacionats.*
- b) Participar en l'avaluació del Pla d'Acció Social de Barcelona.*
- c) Programar, executar i avaluar el Pla d'Acció Social de cada territori.*
- d) Generar les condicions operatives i organitzatives adequades per desenvolupar l'acció programàtica en el territori, tot garantint que la prestació de serveis es realitzi en base a les directrius de la gerència del sector.*
- e) Dissenyar, desenvolupar i avaluar el sistema de serveis de l'Institut (planificació i avaluació, catàleg de serveis i prestacions i sistema operatiu) dins del marc general del sistema del sector i en concordança amb el conjunt d'eines programàtiques i avaluadores que estableixi l'Ajuntament de Barcelona i amb el desplegament normatiu relacionat amb els serveis socials.*
- f) Gestionar els Centres de Serveis Socials mitjançant les diferents formes de gestió establertes per la normativa vigent.*
- g) Gestió del Servei d'Atenció Domiciliària (SAD).*
- h) Gestió del Servei d'Àpats a Domicili i del Servei d'Àpats en Companyia.*
- i) Gestió dels serveis de Bugaderia, Arranjament de la Llar i Neteges de Xoc.*
- j) Atorgament de subvencions i prestacions econòmiques d'ajuda a famílies.*
- k) Gestió Servei Allotjaments Urgència.*
- l) Gestió Projectes Grupals i Comunitaris.*
- m) Impulsar, organitzar, gestionar i articular, internament i externa, altres serveis socials que l'Ajuntament pugui assignar a l'Institut.*
- n) Elaborar la programació operativa de l'Institut en coordinació amb els sectors i districtes de la ciutat.*
- o) Cooperar amb els altres serveis locals (iniciativa social, iniciativa mercantil, altres administracions) per tal de millorar el benestar de les persones i de la comunitat en el conjunt de la ciutat.*
- p) Impulsar el desenvolupament d'una gestió innovadora, relacional i de treball en xarxa en el procés de producció dels serveis socials assignats a l'Institut.*
- q) Aprofundir en els processos de desburocratització de la tasca dels professionals dels serveis socials, tot millorant els diversos sistemes operatius de l'Institut, en especial els d'informació i gestió.*
- r) Impulsar i articular processos de participació ciutadana de tots els estrats de l'acció social de l'Institut, mitjançant la creació d'òrgans de participació i consulta en que estiguin presents els diversos sectors representatius de la comunitat social.*
- s) Impulsar i articular processos de participació operativa del personal de l'Institut en els diversos nivells organitzatius, amb l'objectiu d'ajudar a crear condicions idònies per a assolir la innovació i la millora permanents de la producció de serveis, i això dins del marc d'un sistema de valors organitzatius orientats al treball cooperatiu.*



- t) *Vetllar per la correcta aplicació de la legislació general, la de l'àmbit dels serveis socials i la normativa municipal en la tasca de l'Institut.*
- u) *Gestió de serveis per persones grans amb dependència o risc social.*
- v) *Gestió de serveis especialitzats d'atenció a la infància i adolescència.*
- w) *Gestió del servei de famílies col·laboradores.*
- x) *Gestió del Centre d'Urgències i Emergències Socials de Barcelona (CUESB).*
- y) *Gestió d'altres serveis i prestacions de la xarxa de serveis socials d'atenció pública aprovats per l'òrgan municipal competent.*

2.2. Objectius

Els serveis socials són un dels pilars de l'estat del benestar, conjuntament amb la Seguretat Social, el sistema de salut i educació, o les polítiques per a l'ocupació i habitatge.

L'Estatut d'Autonomia, en l'article 166, atribueix a la Generalitat la competència exclusiva en matèria de serveis socials. En el mateix sentit apunta l'article 84.2 d'aquest mateix document, en el que s'expressa que *"els governs locals tenen competències pròpies, en els termes que determinin les lleis, en la regulació i la prestació dels serveis d'atenció a les persones i dels serveis socials públics d'assistència primària"*.

Així mateix, en l'exercici de les seves competències l'IMSS ha treballat per avançar cap a la millora contínua en la consecució de la seva missió: acompanyar les persones en situacions de dificultat vital, econòmica, social i/o familiar, amb l'objectiu de millorar el seu benestar i augmentar la seva autonomia. Tot això s'ha dut a terme a través dels equips i professionals dels serveis socials, que connecten la ciutadania amb els recursos més adequats segons cada cas, des de la proximitat i la prevenció, i amb una mirada comunitària que inclou el teixit social dels barris.

D'altra banda, el pressupost per al 2026, presentat en aquest document, busca donar resposta a les línies de treball definides pel *Full de Ruta de l'IMSS*, un document estratègic que recull la planificació dels objectius i accions previstes al llarg del mandat 2023-2027. Aquest document neix d'un extens procés participatiu que va començar el desembre de 2023 amb totes les direccions i caps de departament de l'IMSS, i on s'han identificat quatre eixos estratègics i les principals línies d'actuació que vertebraran els objectius i accions que l'IMSS es proposa assolir en els propers anys.

Les línies de treball i reptes a què dona resposta el pressupost 2026 són els següents:

NOU MODEL DE PRESTACIONS ECONÒMIQUES D'URGÈNCIA SOCIAL:

- » Actualitzar i millorar els processos i procediments de treball relacionats amb la prescripció, el seguiment i la gestió de les prestacions econòmiques d'urgència social sota criteris homogenis i clars.



- » Dissenyar un nou model de prestacions més àgil, equitatiu i llegible.
- » Acompanyar el nou model de la seva Ordenança reguladora corresponent.
- » Treballar cap a un nou sistema d'informació que operativitzi el model de prestacions extrem a extrem i vetlli perquè s'apliqui amb garanties.

SERVEIS SOCIALS I ATENCIÓ CENTRADA EN LA PERSONA

- » Millorar la qualitat dels serveis, els processos i el continu d'atenció, posant la persona al centre, mitjançant el reforç i l'establiment de circuits i relacions eficaces entre serveis i departaments.
- » Avançar en la implantació de nous models organitzatius i de gestió, així com en la millora dels models existents a l'IMSS, amb especial atenció a:
 - Evolucionar el sistema dels Centres de Serveis Socials a nivell organitzatiu, de gestió i metodològic que permeti millorar les respostes específiques a les noves realitats, reptes i necessitats socials actuals mitjançant una atenció integral i centrada en la persona, les famílies i les comunitats.
 - Implementar el nou model organitzatiu i de gestió SEAIA Barcelona ciutat, que millori l'eficàcia per un adequat control de la qualitat del servei prestat, tot disminuint la variabilitat entre els diferents SEAIA a la ciutat.
 - Implementar el nou model de dependència a la ciutat de Barcelona enfortint l'organització per garantir una atenció integral, propera i de qualitat a les persones amb dependència.
 - Implementar el nou model organitzatiu dels serveis d'atenció al sensellarisme i avançar en el disseny i implementació d'eines de cribratge per identificar el moment en el què es troba la persona dins els seu procés de recuperació.
- » Impulsar la perspectiva grupal i comunitària en els serveis d'atenció i la implementació d'una organització i metodologia d'atenció col·lectiva.

EFICIÈNCIA DE PROCESSOS I RECURSOS, TRANSFORMACIÓ DIGITAL I INNOVACIÓ

- » Consolidar i afinar els sistemes de recollida i explotació de dades per a la presa de decisions clau, i per a una major capacitat d'anàlisi estratègica i gestió dels serveis.
- » Estimular i promoure una cultura d'innovació en tots els nivells de l'organització. Promovent projectes d'innovació vinculats a la transformació digital i a la intel·ligència artificial com a eina per millorar l'atenció a les persones i l'eficiència dels serveis.
 - Posar en marxa el Pla de Transformació Digital dels Serveis Socials que ha de marcar un abans i un després en la manera com es treballa. Serà una transformació que durarà diversos anys. Aquesta evolució digital situarà a l'IMSS en una posició estratègica per afrontar els reptes dels propers anys. Es modernitzaran les aplicacions i els processos associats per incorporar eines més flexibles i connectades.



Es traslladaran la majoria de les aplicacions actuals a una plataforma CRM (eina té com a nucli les dades de les persones, el que permet gestionar de manera eficient l'atenció, centralitzar la informació i millorar la coordinació entre professionals). Alhora permetrà integrar una capa d'intel·ligència artificial que accelerarà la desburocratització dels serveis socials.

- Posar en marxa la APP Barcelona Social, primer projecte del Pla de Transformació Digital. Aquesta APP neix amb l'objectiu d'apropar encara més els serveis socials a la ciutadania i transformar la manera com es relacionen amb la ciutadania, reduint tràmits i guanyant temps per fer el que realment importa: acompanyar a les persones
- » Consolidar el sistema de gestió per processos que permeti identificar, documentar, analitzar, optimitzar, planificar i monitoritzar els diferents processos clau de l'organització.

DESENVOLUPAMENT PROFESSIONAL DE LES PERSONES

- » Avançar en l'elaboració de plans d'acollida dirigits als diferents serveis i perfils professionals de l'IMSS.

GOVERNANÇA, COORDINACIÓ INTERSECTORIAL I COMUNICACIÓ

- » Fomentar una cultura organitzativa transversal que afavoreixi la col·laboració i la integració entre les diverses àrees funcionals de l'IMSS.
- » Enfortir la cooperació, el treball en xarxa i les línies d'actuació conjunta amb altres administracions públiques, entitats del tercer sector, així com xarxes europees d'atenció social.

2.3. Organització

L'abril de 2018 va culminar un procés de reorganització d'una part important dels serveis i l'activitat de l'Àrea de Drets Socials de l'Ajuntament de Barcelona, pel qual es van traspasar a l'IMSS els serveis vinculats a la **Direcció de Serveis d'Intervenció Social** i la **Direcció de Serveis d'Urgències i Emergències Socials**, en l'anomenat procés de compactació. El procés de compactació es va fer efectiu arran de l'Acord adoptat per la Comissió de Govern en la sessió ordinària del 22 de febrer de 2018. Aquest acord es va fer efectiu l'1 d'abril de 2018, dia en el que l'IMSS va incorporar les esmentades direccions, així com els departaments i serveis que en depenien, tot el seu personal i el pressupost.

Davant el creixement sostingut de l'IMSS i l'augment de la demanda en els serveis essencials, a finals de 2019 es va decidir iniciar una revisió de les necessitats reals de l'organisme i del seu organigrama. Aquest procés de diagnosi i re-disseny organitzatiu es va dur a terme



conjuntament entre la gerència i l'equip directiu de l'IMSS i la Direcció d'Organització i Planificació de la Gerència de Persones i Desenvolupament Organitzatiu de l'Ajuntament de Barcelona.

L'anàlisi conjunt va evidenciar que el creixement accelerat derivat del procés de compactació no havia anat acompanyat d'un reforç proporcional de l'estructura directiva. Per aquest motiu, el Consell Rector de l'IMSS va aprovar, el 27 d'abril de 2021, un nou organigrama amb l'objectiu de millorar l'eficiència en la gestió i racionalitzar la complexitat dels serveis i projectes encarregats a l'Institut. Aquest nou model organitzatiu es va desplegar i consolidar al llarg de l'any 2022.

A partir d'aquesta reorganització inicial, els anys següents han estat marcats per nous ajustos derivats de l'evolució del context social i econòmic de la ciutat, i de la necessitat d'adaptar l'organització per donar una resposta més eficaç a les demandes creixents d'atenció social. En aquest marc, el 30 d'octubre de 2023 es va aprovar la creació de la Direcció de Serveis d'Urgències i Emergències Socials i Habitacionals, a partir de l'anterior Departament de Serveis d'Urgències i Emergències Socials. Aquest canvi va venir motivat, en part, per l'increment de la càrrega funcional derivada del traspàs, a finals del primer semestre de 2022, del contracte d'allotjament temporal d'urgència en hostals i pensions —el segon contracte de major volum econòmic de l'IMSS— a aquest àmbit.

Finalment, amb efectes a 1 d'abril de 2025, la gerència de l'IMSS ha aprovat la creació del Departament d'Atenció i Gestió de Prestacions Socials. Aquest nou departament, integrat dins la Direcció Executiva de Gestió de Recursos, Provisió de Serveis i Qualitat, s'encarregarà de la gestió integral de totes les prestacions i de tots els serveis vinculats a les prestacions socials que concedeix i gestiona l'IMSS. Ho farà des d'una perspectiva comuna i amb una lògica diferenciada, amb l'objectiu d'actualitzar i millorar els processos de gestió. La seva creació serà ratificada pel pròxim Consell Rector.

A continuació es presenta l'organigrama actualitzat amb tots els canvis esmentats:

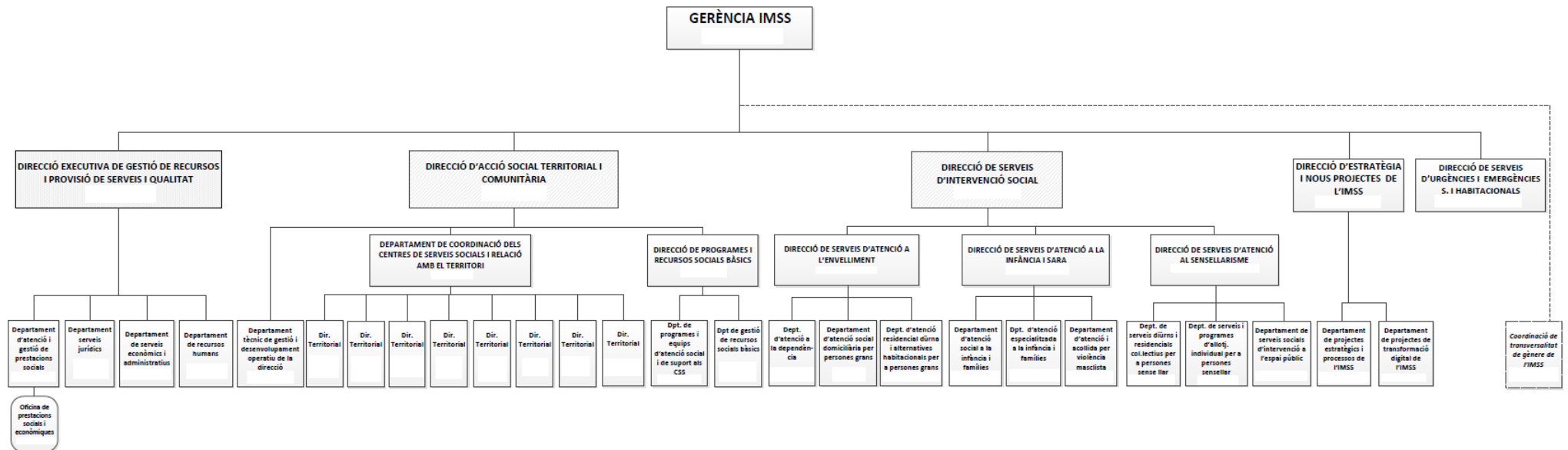



3. SERVEIS I PRESTACIONS IMSS

Els Serveis i Prestacions que es proporcionen des de l'IMSS són un **element bàsic i estratègic en la definició i l'orientació** del Model de Serveis Socials Bàsics. La seva revisió permanent és la **garantia d'equitat territorial i d'adequació de les respostes** que dona l'Administració Local a les necessitats socials i a les expectatives ciutadanes.

Aquesta atenció s'efectua, d'una banda, a través dels Centres de Serveis Socials (CSS). Els CSS són el dispositiu principal mitjançant el qual els Serveis Socials Bàsics s'apropen a les persones usuàries i a la comunitat. A la ciutat de Barcelona n'hi ha 39, i als que s'hi ha de sumar l'Equip Volant i l'Equip de Demandes d'Estudi d'Infància i Adolescència en Risc (EDEIAR).

D'altra banda, als equips que conformen l'atenció social bàsica s'hi ha d'afegir el conjunt de serveis d'intervenció social a persones sense llar, atenció a l'envelliment, a dones víctimes de violència masclista (SARA) i a l'atenció a la infància en risc (SEAIA), així com també els equips d'atenció a les urgències i emergències socials articulats a través del CUESB, i els recursos dirigits a donar resposta a l'emergència habitacional.

Tot els serveis descrit tenen per objecte promoure els mecanismes per conèixer persones, famílies i grups socials i fer prevenció i intervenció social, especialment si es troben en situacions de risc social o d'exclusió.

Per últim, l'acció social necessita de serveis transversals i estratègics per a la seva major eficàcia, eficiència i millora contínua.

Aquests serveis i prestacions són el resultat del desenvolupament i l'adaptació del Sistema de Serveis Socials a la realitat social i econòmica de la ciutat. Barcelona, com a gran ciutat europea i pol d'atracció econòmica, social i cultural, presenta una elevada complexitat social que condiciona tant les necessitats com les respostes d'atenció. El seu paper com a node central de l'àrea metropolitana comporta una força centrípeta envers la resta de municipis, fet que configura una xarxa de recursos i procediments d'accés orientats a donar resposta a una realitat urbana diversa i en constant transformació.

A continuació, es presenten els principals serveis i prestacions gestionats per l'IMSS, inclosos en el projecte de pressupost per a l'any 2026.

3.1. SERVEIS SOCIALS TERRITORIALITZATS

Dins d'aquest apartat s'inclouen tots aquells serveis, que constitueixen el primer nivell d'atenció a les persones que viuen a la ciutat per part dels serveis socials municipals de Barcelona. Aquest atenen la ciutadania de manera i tenen com a objectiu principal promoure els mecanismes per conèixer persones, famílies i grups socials, i per fer prevenció i intervencions, especialment si es troben en situacions de risc social o d'exclusió.



- » **Centres de serveis socials:** Els centres de serveis socials (CSS) són espais d'informació, orientació i atenció per tractar les problemàtiques socials que afecten a les persones i a les famílies de la ciutat. En ells es pot sol·licitar o obtenir informació sobre els diferents tipus d'ajuts i serveis que ofereix l'Institut. En aquests també es pot accedir a ajuts directes i d'altres que requereixen d'una avaluació prèvia per part dels equips professionals. A Barcelona hi ha un total de 39 centres de serveis socials on s'hi poden sol·licitar diferents ajudes i prestacions.

Entre d'altres ajudes i serveis, es poden sol·licitar les següents: cobertura de necessitats bàsiques com l'alimentació o la higiene, ajuts econòmics, ajuda a domicili, menjar a domicili, auxiliars de la llar, atenció a centres diürns, accés a serveis de la cartera de Dependència, etc.

- » **Servei de suport a la inserció socio-laboral (Programa Làbora):** L'IMSS promou una sèrie d'accions i programes dirigits al foment de l'ocupació per a les persones en situació de major vulnerabilitat a través del *Programa Làbora*, un projecte de ciutat de cooperació publico-social liderat per l'Ajuntament, juntament amb altres entitats socials. Les persones que hi participen provenen dels Centres de Serveis Socials (CSS) i d'altres serveis especialitzats de la ciutat. Totes les persones usuàries del programa es troben en situació de recerca activa de feina i acudeixen al servei per facilitar la seva inserció sociolaboral, a fi d'aconseguir integrar-se al mercat laboral. El projecte du a terme tasques d'orientació, formació i l'acompanyament a les persones usuàries del servei, seguint els criteris d'ocupació per competències. El programa, a més, facilita que empreses i entitats tinguin accés a una borsa de candidats provinents d'aquest.

Recursos Socials Bàsics

Per complementar l'atenció prestada pels professionals de l'IMSS, es disposa d'una sèrie de recursos, adaptats a les necessitats socials bàsiques de les persones en situació de vulnerabilitat ateses als diferents recursos d'atenció social bàsica de la ciutat.

- » **Menjadors Socials:** Aquests són equipaments en els que es presta un servei d'alimentació destinat a persones que viuen en habitatges sense condicions per cuinar, o que requereixen d'un seguiment dels seus hàbits alimentaris, i a persones sense llar o sense ingressos, que cobren pensions mínimes i que no poden atendre correctament la seva alimentació. Aquests equipaments ofereixen, o bé un dinar o sopar, o dos àpats (dinar i sopar).
- » **Distribució d'Aliments:** Aquest servei en qüestió es presta en col·laboració amb la Fundació Banc dels Aliments, Càritas Diocesana i d'altres entitats, amb les quals es procedeix a distribuir aliments entre la població que es troba amb dificultats per accedir al mínim d'àpats diaris. Així mateix, el servei lliura aliments als Centres de



Distribució Solidària D'Aliments (DISA), des d'on es distribueixen a les persones que fan ús del servei. Aquests centres es troben distribuïts per tota la ciutat i les persones que hi accedeixen, ho fan derivades pels serveis socials.

- » **Servei Àpats en Companyia**: Servei diürn d'assistència a les activitats de la vida diària de persones grans en situació de fragilitat, orientat a potenciar un envelliment actiu i saludable, tot cobrint les necessitats bàsiques d'una alimentació adequada i un espai relacional de vincles d'amistat i de connexió amb la comunitat.

3.2. SERVEIS D'INTERVENCIÓ SOCIAL ESPECÍFICS

Conjunt de serveis que tenen per objecte la millora de les condicions de vida de col·lectius poblacionals vulnerables enfocant-se principalment a tres grans grups: l'atenció a l'envelliment, l'atenció a la infància i a les dones, i a les persones en situació de sensellarisme.

Serveis d'Atenció a l'Envelliment

A principis de 2025, a Barcelona hi vivien més de 360.733 persones grans, el que representa el 20,8% de la població de la ciutat. És a dir, una de cada cinc persones, és major de 65 anys. És per aquest motiu que l'IMSS posa grans esforços en donar resposta a les necessitats d'aquest col·lectiu poblacional, treballant per aconseguir els objectius de millora del seu benestar i la seva qualitat de vida.

- » **Servei d'Atenció a la Dependència (SADEP)**: El SADEP té la missió de coordinar i vetllar per l'aplicació de la cartera de serveis i prestacions de la Llei de Promoció de l'Autonomia Personal i Atenció a la Persones en situació de Dependència (LAPAD) a través dels Serveis Socials Bàsics i avançar en l'atenció del col·lectiu de persones amb dependència amb una mirada més ampla i integral de la que defineix la pròpia llei.
- » **Servei de Suport a la Dependència (SSD)**: En els últims anys, el número de Programes Individuals d'Atenció (d'ara endavant, PIA) –l'eina que recull els serveis i/o prestacions de la LAPAD a aplicar segons la situació de dependència de la persona– pendents de realitzar per el serveis socials de la ciutat no ha parat de créixer. Aquest augment de la demanda i de la llista d'espera a la ciutat de Barcelona fa que sigui necessari aplicar solucions que permetin a les persones amb dependència disposar dels serveis públics i/o les prestacions econòmiques que s'inclouen en la cartera de la LAPAD. Per tal de donar resposta a aquesta situació, i de forma temporal, el juny de 2023 es va posar en marxa el Servei de Suport a la Dependència (SSD), que s'encarrega d'elaborar els PIA pendents de tota la ciutat de Barcelona, prioritzant l'atenció de les persones que porten més temps en llista d'espera i facilitant així el seu accés a la cartera de serveis i/o prestacions. El SSD també emplena els SSM-Cat de les persones ateses.



- » **Servei d'Atenció Domiciliària (SAD)**: L'atenció domiciliària és l'atenció social que es presta a una persona en el lloc on viu, en qualsevol etapa de la seva vida, amb l'objectiu de mantenir-se en el seu entorn habitual i afavorir així el seu màxim nivell de qualitat de vida, benestar i autonomia. El servei presta un conjunt organitzat i coordinat d'accions que es realitzen bàsicament a la llar de la persona i/o família, dirigides a proporcionar atencions personals, ajuda a la llar i suport social a aquelles persones i/o famílies amb dificultats de desenvolupament, d'integració social o manca d'autonomia funcional.
- » **Servei de Teleassistència**: Es tracta d'un servei de caire preventiu i de proximitat, que ofereix a les persones grans, persones amb dependència i/o discapacitat o amb necessitats especials de cura, i als seus cuidadors i cuidadores un suport personal per continuar vivint en el seu entorn habitual i facilitar les tasques de cura. L'objectiu del servei és el de permetre que aquestes persones tinguin la seguretat que davant de situacions de crisi, caigudes, emergències sanitàries o accidents domèstics, podran contactar de forma immediata amb el Centre d'Atenció. A més d'actuar en casos d'emergència, el servei també actua de forma preventiva mantenint un contacte continuat amb la persona usuària.
- » **Servei Àpats a domicili**: El Servei d'Àpats a Domicili consisteix en la preparació i el lliurament a domicili d'àpats equilibrats i saludables adequats en condicions de qualitat i higiene. La tipologia del menú, les quantitats i la varietat de la dieta estan elaborades tenint en compte una aportació calòrica adequada a persones grans o en procés de recuperació hospitalària, i l'objectiu és el de cobrir les mancances nutricionals i millorar els hàbits alimentaris de les persones usuàries. El servei s'adreça a persones de 65 anys o més, que es troben en situació de fragilitat i risc social a conseqüència de l'edat o perquè tenen una discapacitat o dependència, que les incapacita per anar a comprar i preparar els aliments, i que no disposen d'una xarxa que supervisi la cobertura de la necessitat bàsica d'una alimentació adequada.
- » **Apartaments tutelats per a la gent gran**: Servei prestat en l'equipament Pau Casals adreçat a acollir i donar atenció a persones majors de 65 anys que no disposen de cap habitatge i que, tot i disposar d'autonomia suficient per dur a terme les activitats de la vida diària, requereixen d'un suport funcional o social per viure de manera independent. Els serveis bàsics que s'ofereixen en aquests equipaments són els de consergeria, neteja dels espais comuns i dels habitatges, atenció social i individual de caire preventiu i de promoció de l'autonomia personal, servei de Teleassistència, suport en el petit manteniment dels habitatges i coordinació de les actuacions amb els centres de serveis socials de la zona.
- » **Habitatges amb serveis per a la gent gran**: Són habitatges socials de lloguer protegit, propietat de l'Institut Municipal de l'Habitatge (IMHAB), adreçats a persones grans (a partir de 65 anys), amb capacitat per portar a terme les activitats de la vida diària de forma autònoma o amb necessitat de supervisió, que no disposen d'un habitatge o



que el que tenen no és accessible. L'objectiu principal dels habitatges amb serveis és el d'oferir a les persones grans de la ciutat un habitatge adaptat, segur, confortable i integrat a la comunitat, així com amb el suport necessari per mantenir la seva autonomia personal, constituir una alternativa a possibles ingressos residencials, situacions d'habitatge en males condicions d'habitabilitat o d'aïllament social, i evitar l'aïllament i la soledat no desitjada.

- » **Centres residencials per a la gent gran:** Aquest és un servei definit en la cartera de serveis socials i regulat pel Decret 142/2010 de l'11 d'octubre. Els quatre centres que presten serveis d'acolliment residencial amb caràcter permanent o temporal, i d'assistència integral, atenen a persones majors de 65 anys que no tenen autonomia suficient per realitzar les activitats de la vida diària, i faciliten el seu allotjament, manutenció, acolliment, atenció sanitària, convivència i suport personal. Les quatre residències municipals formen part de la Xarxa de Serveis Socials de Catalunya i l'accés es realitza a través del Programa Individual d'Atenció (PIA), o a través del Servei d'Urgències a la Velleja.
- » **Centres de dia per a la gent gran municipals:** Els dos equipaments diürns existents que presten aquest servei s'adrecen a les persones grans en situació de dependència reconeguda, que viuen al domicili, o necessiten ajuda per a les activitats de la vida diària i no poden estar soles a casa. El servei té l'objectiu de complementar l'atenció pròpia de l'entorn familiar, amb els objectius d'afavorir la recuperació i el manteniment de l'autonomia personal i social, mantenir les persones en el seu entorn personal i familiar en les millors condicions i proporcionar suport a les famílies en l'atenció a les persones grans dependents.
- » **Servei d'acolliment d'urgència per a la gent gran (SAUV):** Servei que atén a les persones grans en situació de dependència que es troben en situació d'urgència social i que requereixen d'una actuació immediata, oferint-los un acolliment residencial temporal i atenció de les seves necessitats bàsiques, tals com l'allotjament, l'alimentació, la salut i la higiene, entre d'altres, mentre es troben els recursos més adients per tractar la seva situació.
- » **Respir:** Aquest servei té com a finalitat millorar la qualitat de vida de les persones cuidadores de persones grans que es troben en una situació de dependència, i són ateses a domicili per les seves famílies. El servei es presta mitjançant el conveni amb la Diputació de Barcelona que permet a les persones grans de la ciutat que requereixen d'una cura continuada, poder fer un ingrés temporal en el centre residencial per a gent gran del recinte Llars Mundet.
- » **Respir Plus:** El Respir Plus és una prestació econòmica a la que s'hi pot accedir a través d'una convocatòria de lliure accés per a la ciutadania, sempre que es compleixin amb els requisits preestablerts en les bases de la convocatòria. Als beneficiaris de la



prestació se'ls facilita un recurs econòmic dirigit a fer front al pagament del cost d'una plaça residencial privada o un servei privat d'atenció a domicili. És la persona sol·licitant qui escull en quina de les dues modalitats vol gaudir del Respir Plus. Un cop duta a terme l'elecció, se li atorga la quantitat econòmica feta pública en la resolució d'aquestes prestacions. Els imports a concedir es determinen tenint en compte el nivell de renda disponible de la persona sol·licitant, així com del nombre de dies sol·licitats.

- » **Servei d'Adaptacions Funcionals de la Llar:** El programa d'adaptació funcional de la llar per a persones majors de 65 anys, té com a finalitat garantir l'autonomia i benestar personal dins del domicili de les persones usuàries del servei, tot millorant les condicions de seguretat i accessibilitat. El servei es posa en marxa amb la realització d'un estudi, per part d'un equip tècnic multidisciplinari de professionals de l'àmbit social, sociosanitari i de l'arquitectura, en el que s'analitza la situació de la persona usuària dins del domicili, i tot seguit es fan propostes de millora relatives a la seguretat, autonomia i confortabilitat de la persona al seu domicili, majoritàriament a través de la instal·lació de productes de suport.

Serveis d'Atenció a la Infància i SARA

Els serveis que es presenten a continuació garanteixen un contínuum assistencial per als infants i les seves famílies, així com per a les persones que pateixen violència masclista, assegurant la qualitat, l'eficàcia i l'eficiència en la prestació d'aquest, així com contribuint a la millora de les seves condicions de vida.

- » **Serveis d'Intervenció Socioeducativa (SIS Municipals):** Al 2016, la Generalitat de Catalunya i la Federació de municipis signen un acord per desenvolupar aquest nou model de serveis d'intervenció socioeducativa no residencial per a infants i adolescents en situació de risc i les seves famílies, modificant l'anterior model on els centres oberts eren els únics serveis d'atenció social i educativa, definits a la Cartera de Serveis socials aprovada pel Decret 142/2010 d'11 d'octubre.
 - **Serveis Diürns (antics centres oberts):** Servei socioeducatiu dirigit a infants i adolescents d'entre 4 a 18 anys i a les seves famílies, fora de l'horari escolar, que tenen l'objectiu de donar suport, estimular i potenciar l'estructuració de la personalitat, la socialització, l'adquisició d'aprenentatges bàsics i d'esbarjo, així com compensar deficiències socioeducatives per a infants en situació de risc social. Aquest recurs va dirigit a infants i adolescents en situació de vulnerabilitat i risc. Actualment el servei compta amb 1.400 places concertades amb 28 entitats i 2 SIS municipals. Al 2023 es va aprovar la nova concertació de places pel període 2024- 2027. El 2024 es resoldrà la licitació dels **SIS municipals de Sant Martí i Les Corts-Sants** que contemplen les línies 1, 2 i 3 del model SIS de la Generalitat.



- SIS cap de setmana i mes d'agost: SIS municipal dirigit a infants i adolescents en situació de risc dels Districtes de Nou Barris, Sant Martí i Sant Andreu i a llurs famílies. Aquest servei engloba dues modalitats: SIS cap de setmana (Districte de Sant Martí i Sant Andreu) i SIS mes d'agost (en tots els districtes). L'objectiu d'aquest servei és el de, mitjançant els plans de treball individualitzats i familiars, es pretén revertir les situacions de risc d'aquests infants, donant eines a les figures parentals per revertir la situació.
- SIS Nou Barris per a infants de 0-6 i famílies: Servei dirigit a infants i famílies en situació de risc moderat i greu, situat al Districte de Nou Barris. És un model de servei de la línia 1 i 3 (del servei d'intervenció socioeducatiu amb famílies), d'alta intensitat i que contempla la intervenció socioeducativa i psicoterapèutica per a infants i famílies de la ciutat. Aquest servei només va dirigit a població derivada per serveis socials bàsics i especialitzats en situació de risc greu i moderat.
- » **Serveis famílies col·laboradores (SFC)**: Aquest servei té com a missió donar suport a famílies que, de manera temporal i per diferents circumstàncies, necessiten ajuda per atendre els seus infants, oferint-los una família propera que durant aquest temps complementarà la cura dels seus fills i filles.
- » **Serveis Especialitzats d'Atenció a la Infància i Adolescència (SEAIA)**: Servei conformat per un equip pluridisciplinari que inclou professionals de l'àmbit de la psicologia, la pedagogia, l'assistència social i l'educació social, amb el suport administratiu corresponent, i que reben casos de situacions d'alt risc social o presumpte desamparament de menors per part dels serveis socials, i de la Direcció general d'Atenció a la Infància i Adolescència, per tal que realitzin el diagnòstic, valoració i la proposta de mesures administratives de protecció a la infància i el seguiment d'aquestes.
- » **Espai NIU**: Recurs pioner per atendre el maltractament infantil a la llar, el qual presta servei de psicoteràpia a infants, adolescents i famílies, oferint atenció especialitzada al trauma; però que també treballa per recuperar i promoure les competències parentals de pares i mares, atesos pels equips del SEAIA, i que han exercit violència vers els seus fills i filles, amb l'objectiu d'assegurar el bon tracte en el marc d'una parentalitat sana i competent.
- » **Servei d'Atenció, Recuperació i Acol·lida (SARA)**: És un servei ambulatori d'àmbit de ciutat, de titularitat municipal, que es dedica a l'atenció específica i especialitzada a persones víctimes en risc alt i moderat de patir situacions de violència masclista.

El servei ofereix assessorament a professionals i persones de l'entorn de les víctimes, disposa d'un equip multidisciplinari que ofereix una atenció integral per treballar els processos de recuperació i, alhora, és la porta d'entrada, en un entorn de seguretat i



protecció per a dones que viuen situacions de violència masclista i els seus fills o filles, a tota una sèrie d'altres recursos que s'exposen a continuació:

- » **Dispositiu d'acolliment per violència masclista:** L'Ajuntament de Barcelona disposa d'un dispositiu d'atenció i acolliment a persones que han viscut situacions de violència masclista, als seus fills i filles, i d'altres membres dependents de la dona. El servei es dirigeix als casos en què el nivell de risc és elevat o existeix el risc que la persona agressora la pugui localitzar i amenaçar/intimidat o agredir a ella, als seus fills i filles o a qui l'estigui allotjant; o en els casos en els que la dona està en estat de xoc després d'una agressió greu (psicològica, física o sexual) i es mostra desorientada. El SARA és la porta d'entrada al dispositiu d'acolliment per violència masclista de la ciutat i el servei referent en tots els casos mentre dura l'acolliment.

- » **Acolliment d'urgència per violència masclista (CMAU-VM):** Tot i que es prioritza que l'acolliment d'urgències es dugui a terme en recursos d'acollida públics o gestionats per entitats especialitzades, quan aquests equipaments estan ocupats i no hi ha places disponibles, es fa necessari allotjar les dones i els seus fills o filles en hostals, hotels i pensions fins que queda alguna plaça disponible del dispositiu d'acollida per violència masclista. L'allotjament en hostals i pensions es tramita quan hi ha risc mitjà o alt de localització o amenaces, intimidació o agressió a la dona, als seus fills o filles, o a qui l'estigui allotjant (familiars, amistats o altres). L'objectiu del servei és el de garantir la seguretat personal de les dones i infants que acullen.

Serveis d'Atenció al Sensellarisme

Els serveis d'Atenció a les persones sense llar atenen tant a homes i dones majors de 18 anys, com a famílies en situació de sensellarisme, inestabilitat habitacional i/o en situació de vulnerabilitat social. Aquests serveis tenen com a principal objectiu cobrir les necessitats bàsiques de les persones d'aquest col·lectiu, treballar per a la recuperació de l'autonomia personal, per tal de, finalment, promoure la seva inclusió social.

- » **SOASS (Servei d'Orientació i Atenció Social al Sensellarisme):** Aquest servei proporciona atenció social a les persones i col·lectius en una situació de vulnerabilitat social important, i que fan ús de l'espai públic per pernoctar, o que es troben en una situació d'allotjament precari crònic, i que no tenen cap vinculació amb els serveis socials bàsics amb abast territorial (centres de serveis socials). El servei ofereix atenció i tractament de les necessitats detectades mitjançant un pla de treball personalitzat, i a través del treball grupal i comunitari.
El SOASS és un nou servei que sorgeix dels serveis SIS Tractament (Servei d'Inserció Social de persones en situació de sensellarisme) i SISFAM (Servei d'Intervenció Social per a Famílies amb Menors) per tal de donar acompanyament i suport amb una mirada conjunta de família, donant atenció a persones soles, parelles o famílies amb menors que no estiguin ateses ni vinculades a nivell territorial.



» **Intervenció a l'espai públic:** Conjunt de serveis que es presten a través d'equips professionals desplegats pel territori que tenen com a objectiu la intervenció social a l'espai públic, i s'adrecen a les persones en situació de sensellarisme, és a dir, que pernocten al ras, en habitatges inadequats o insegurs, o que viuen en assentaments/locals amb dinàmica d'assentament. Els principals serveis que conformen la intervenció a l'espai públic són els que es detallen a continuació:

- **Servei d'Atenció Social al Sensellarisme a l'Espai Públic (SASSEP):** Aquest servei s'adreça a l'atenció i intervenció social de les persones, famílies i col·lectius sense menors a càrrec, que es troben en situació de sense llar i pernocten a l'espai públic, així com d'aquelles que resideixen en assentaments i locals ocupats amb dinàmica d'assentament. El SASSEP intervé a fi de millorar les condicions de vida de les persones que conformen aquests col·lectius, a través de la realització de plans de treball individualitzats, adients al seu grau de vulnerabilitat i a les seves possibilitats de recuperació personal. L'àmbit d'actuació és la ciutat de Barcelona i, a través del contracte programa amb la Generalitat de Catalunya, també a l'aeroport Josep Tarradellas Barcelona-El Prat.
- **Servei de Detecció i Intervenció d'infants, adolescents i joves migrats sols (SDI):** Servei que s'encarrega de l'atenció social a joves majors d'edat, d'entre 18 a 21 anys, que viuen a l'espai públic o en infrahabitatges de la ciutat, i es troben en situació de greu risc social i desemparament. També s'ocupa dels menors d'edat localitzats, per tal de vincular-los al sistema de protecció de la Generalitat de Catalunya.
- **Servei de Gestió de Conflictes (SGC):** Servei que treballa per a la prevenció, la contenció, el tractament i la resolució de situacions d'alarma social i conflictes desencadenats a l'espai públic, desenvolupant projectes operatius d'àmbit social, complementaris als serveis de territori.

» **Serveis diürns:** Serveis de trobada i de relació social que, durant el dia, acullen a persones sense sostre, per tal de realitzar diferents activitats (de lleure, formatives, de recuperació d'hàbits laborals i d'atenció socioeducativa i sanitària) i atendre necessitats bàsiques.

Dins d'aquesta tipologia de servei s'inclouen els:

- **Centres de dia:** Equipaments dirigits a garantir a les persones usuàries un lloc segur on poder passar el dia i cobrir les necessitats bàsiques d'alimentació i higiene, a la vegada que establir relacions que facilitin el procés de canvi.
- **Espais d'higiene personal:** Aquests serveis inclouen dutxa i canvi de roba, i estan dirigits a persones que es troben en situació de sense llar o bé que s'allotgen en pensions o habitacions de re-lloguer, sense dret a dutxa. Aquests espais tenen



com a objectiu el manteniment dels hàbits d'higiene i cura personal i a la vegada faciliten la prevenció i detecció de diferents aspectes vinculats a la salut personal.

- Menjadors socials: Espais que cobreixen la necessitat bàsica d'alimentació al migdia per a persones sense llar. Adreçat a persones en situació de sensellarisme i/o alta vulnerabilitat vinculades als centres de dia i/o en espera d'accedir al servei d'acolliment nocturn; persones derivades des de serveis socials i des d'entitats que atenen a persones en situació de sensellarisme, amb un/a referent social i amb necessitat de cobrir l'alimentació al migdia. L'objectiu dels menjadors socials és el d'oferir un servei d'alimentació per a persones en situació de sensellarisme, tots els dies de l'any, que faciliti la possibilitat de mantenir unes condicions de cobertura alimentària suficient i possibilitar la major vinculació a altres serveis i recursos socials.

» **Equipaments Residencials Col·lectius**: Des d'on s'ofereix la cobertura integral de les necessitats bàsiques d'allotjament, alimentació, higiene, relació i atenció social. El seu objectiu és el de valorar i impulsar les capacitats, potencialitats i voluntats de les persones usuàries per iniciar un procés de canvi dirigit a la inclusió social.

Dintre d'aquests se'n pot diferenciar tres tipologies:

- Centres Residencials de Primera Acollida (CPA): Els objectius bàsics dels CPA són la cobertura de necessitats bàsiques i l'inici d'un pla de treball (PT). En cas d'alcoholisme o de toxicomania, per poder accedir-hi, cal poder-se mantenir 12 hores sense consumir.
- Centres Residencials d'Atencions Bàsiques (CRAB): L'objectiu d'aquests serveis és la cobertura de necessitats bàsiques i l'inici del pla de treball (d'ara endavant, PT) i el pla d'inserció (d'ara endavant, PI). Per accedir-hi cal acreditar una necessitat d'acompanyament social intens; i en cas d'alcoholisme o de toxicomania, caldrà acreditar amb informe mèdic que la persona pot mantenir-se 12 hores abstemi.
- Centres Residencials d'Inserció (CRI): Tenen com a objectius bàsics treballar per recuperar l'autonomia de les persones usuàries i per iniciar el PT i el PI. Respecte a les condicions d'accés, cal també acreditar necessitat d'acompanyament social intens, l'existència de malalties en tractament, el reconeixement de situació i l'adherència a la intervenció. En cas d'alcoholisme o de toxicomania, ser abstinent o trobar-se en tractament, acreditant-ho amb informe mèdic. Els diferents CRI s'especialitzen en diferents camps d'intervenció segons les necessitats dels seus usuaris. D'entre les diferents tipologies d'usuaris i equipaments, cal destacar els equipaments de La Llabor i La Violeta que es centren específicament en el col·lectiu de dones sense llar.



- » **Allotjament Temporal Individual i/o per a Famílies:** Conjunt de serveis que tenen com a objectiu l'acompanyament socioeducatiu i/o allotjament temporal o definitiu, a les persones en situació de sense llar amb capacitats funcionals, per consolidar el canvi cap a la seva màxima autonomia personal i inclusió social.

Hi ha tres tipologies d'allotjaments:

- Habitatges d'Inclusió: Es tracta d'habitatges d'ús temporal i compartit, amb suport socio-educatiu, per a persones soles o per a famílies en situació d'exclusió residencial i/o social, autònomes i que no disposen d'allotjament ni de recursos suficients per cobrir les seves necessitats bàsiques. L'atenció es presta des d'una perspectiva multidimensional, amb l'objectiu d'incidir al mateix moment en la inserció en el mercat laboral dels progenitors, la promoció d'alternatives habitacionals i la resolució de problemàtiques familiars.
- Allotjaments individuals amb serveis col·lectius: Es tracta d'allotjaments de caràcter temporal, o d'habitatges destinats a persones soles, parelles o famílies en situació de sensellarisme, que tenen com a l'objectiu bàsic potenciar la inserció social i l'autonomia de les persones. Estan moblats i tenen el parament necessari per a la vida quotidiana; respecte als espais col·lectius i a la cuina hi ha diferències entre ells. Els allotjaments temporals amb serveis col·lectius són:
 - *Allotjaments carrer Tànger:* Allotjaments individuals amb serveis col·lectius adreçats tant a persones soles com a parelles sense menors. Aquest equipament té l'objectiu de promoure l'autonomia de les persones usuàries, garantint així un millor procés d'inserció social.
 - *Allotjaments carrer d'Ali-Bei:* Aquests són allotjaments amb serveis col·lectius per a famílies monoparentals amb menors. Tenen també una petita cuina amb microones, nevera i lavabo, amb rentamans i dutxa. La zona comunitària disposa de recepció, de sala polivalent, de bugaderia i de cuines comunitàries compartides.
 - *Allotjaments individuals Mestres Casals i Martorell:* Els Allotjaments temporals Mestres Casals i Martorell ofereixen un habitatge provisional i atenció socioeducativa a persones majors de 50 anys mentre aquestes no tenen allotjament o habitatge de sortida de caràcter estable. Són allotjaments transitoris per a persones adultes, soles o parelles, majors de 50 anys i en situació de greu vulnerabilitat afectades per la pèrdua o manca d'habitatge i/o en situació d'exclusió social, ateses pels serveis socials. Per accedir a aquest equipament, les persones usuàries han de disposar d'autonomia funcional suficient per assumir la cura i atenció pròpia i de la llar, tot i que precisin de suport d'acompanyament socioeducatiu.



- *Allotjaments individuals Veneçuela*: S'ha previst la construcció d'allotjaments col·lectius a la planta baixa del carrer Veneçuela 96 com a allotjaments temporals i transitoris per persones i famílies en risc d'exclusió social i ateses pels serveis socials.
Aquest recurs d'allotjament temporal permetrà donar una estabilitat residencial i vital a les persones i famílies, que permeti orientar la intervenció social a la reconstrucció de la llar. A aquestes famílies, se'ls ofereix un allotjament temporal que va acompanyat d'un acompanyament social integral per capacitar a les persones i famílies perquè puguin assolir l'autonomia necessària per poder viure de manera autònoma i garantir un millor procés d'inserció. En el cas de Veneçuela la dotació de cuina pròpia és element clau per facilitar el treball de millora de capacitats i responsabilització del propi procés de recuperació i capacició, sobre tot de les famílies.
- *Centre d'Allotjament Familiar Temporal (CAFT)*: Servei provisional d'allotjaments familiars per a famílies en espera de pis adjudicat per la mesa d'emergències. Són apartaments amb cuina completa i rentadora. L'espai comunitari disposa de recepció i de sala polivalent.
- *APROP Ciutat Vella i Glòries*: Servei que té com a funció proveir d'un allotjament provisional i atenció socioeducativa a persones individuals i famílies, mentre aquestes no accedeixen a un allotjament o habitatge de caràcter estable, tot promocionant la convivència en el centre i la vinculació amb el territori. El servei cobreix la gestió del servei d'allotjament en el centre, l'atenció socioeducativa i el suport a la transició cap a un habitatge més estable a persones en una situació d'emergència habitacional i de risc social.
- Primer la Llar (Housing First)
 - *Primer La Llar Habitatges Individuals*: Es tracta d'habitatges de caràcter permanent, en els que es presta un servei especialitzat en perfils crònics, amb llarga trajectòria de carrer, amb problemes salut mental i/o de drogodependències. En aquests equipament s'aplica la metodologia Housing First, i estan conformats per equips multidisciplinaris que duen a terme una intervenció conjunta de l'ESMES Salut Mental.
 - *Primer La Llar Habitatges Comuns (Llar Rosario Endrinal)*: El recurs Llar Rosario Endrinal ofereix en un mateix edifici 10 apartaments amb format d'habitatge definitiu i no condicionat, dins d'un entorn col·lectiu, amb un acompanyament socio-educatiu i psico-social per motivar processos de millora personal, autonomia i inclusió. Aquest servei està dirigit a dones que provenen de situació de carrer de llarga evolució amb multi problemàtica afegida (necessàriament amb presència de malalties mentals i/o addiccions), incorporant la perspectiva de gènere. Des d'aquest servei també es treballa



amb l'ESMES Salut mental per intervenir en aquells casos que sigui necessari un seguiment.

3.3. URGÈNCIES I EMERGÈNCIES SOCIALS I HABITACIONALS

La Direcció d'Urgències i Emergències Socials i Habitacionals de Barcelona presta un servei d'atenció social permanent i universal, que atén qualsevol situació d'urgència o emergència social durant les 24 hores del dia, els 365 dies de l'any. Es fonamenta en els valors de servei públic universal, accessible, proactiu, preventiu i obert a la participació i a la col·laboració de la ciutadania i de les entitats del tercer sector.

La Direcció d'Urgències i Emergències Socials i Habitacionals és responsable de la gestió de dos grans serveis:

- » **Centre d'Urgències i Emergències Socials de Barcelona (CUESB)**: És un servei d'atenció social permanent i universal, que atén qualsevol situació d'urgència o emergència social durant les 24 hores del dia, els 365 dies de l'any. Actua tant a la ciutat de Barcelona com als municipis de l'Àrea Metropolitana adherits al conveni marc de col·laboració entre aquesta institució i l'Ajuntament (*25 municipis al 2024*).

El CUESB presta dos grans serveis:

- Servei d'Atenció a les Urgències Socials: Aquest servei té l'encàrrec de complementar la xarxa municipal de serveis socials bàsics i especialitzats, en l'atenció a persones i/o famílies que presenten una situació d'urgència o d'alt risc social. És a dir, el CUESB assumeix totes les urgències socials fora d'horari d'atenció de la Xarxa de Serveis Socials de la ciutat i municipis de l'AMB adherits a conveni. No obstant, es preveu que dins l'horari de funcionament dels diferents serveis, es pugui sol·licitar suport o complementació al CUESB, per donar cobertura a les urgències pròpies dels diferents centres de serveis socials, ja sigui per una situació imprevista o programada. Aquest tipus de suport serà valorat tenint present la disponibilitat i possibilitat seguint els protocols vigents. Els fets més freqüents desencadenants d'una situació d'urgència social són: pèrdua sobtada de l'allotjament, pèrdua d'autonomia funcional parcial o total, manca d'alimentació especialment en persones vulnerables com ara infants o gent gran, abandonament de persones grans, maltractaments, etc.
- Servei d'Atenció a les Emergències Socials: Servei que dona resposta a aquelles situacions produïdes per fets imprevisibles i sobtats com desastres naturals, resultants de catàstrofes, accidents, etc. que arriben o poden arribar a posar en perill la vida de la col·lectivitat o grup de persones. Requereixen de la coordinació i intervenció de varis sistemes de protecció públics i poden requerir la posada en marxa de dispositius temporals especials per poder atendre-la. Així mateix aquelles situacions on cal minimitzar els riscos que puguin afectar al normal funcionament de la ciutat. Proporciona atenció psicosocial immediata a les



persones, famílies o col·lectius que han estat víctimes d'una situació d'emergència que n'ha alterat la vida quotidiana i ha produït pèrdues materials o humanes, la qual cosa ha generat un desequilibri emocional sobre el qual aquest servei intervé per alleujar el patiment. Així doncs, ofereix atenció en les següents situacions d'emergència.

- » **Servei d'Emergència Habitacional (EMHA)**: Servei encarregat de donar resposta urgent a situacions de pèrdua o manca d'habitatge.

A continuació s'exposen els dos principals contractes que tenen com a objectiu donar resposta a aquestes situacions:

- **Allotjaments i Pensions**: Aquests establiments tenen com a objectiu donar cobertura a la necessitat peremptòria d'allotjament temporal dels/les usuari/es que han patit una situació sobrevinguda d'urgència social o econòmica que ha originat que, temporalment, es vegin privats d'un lloc on viure.
- **Servei de guardamobles**: Servei que té com a principal objectiu oferir a les famílies i persones que estan patint un desnonament judicial, un espai en el qual guardar els seus béns durant el procés de recerca i estabilització del nou habitatge.

4. CONTEXT SOCIAL I PERSPECTIVES D'ANÀLISI DEL PRESSUPOST

Segons els últims anàlisis disponibles sobre condicions de vida en el context metropolità i de la ciutat de Barcelona —recollides a l'informe "*Estadístiques metropolitanes sobre condicions de vida, 2022-2023*"—, la renda anual neta mitjana de les llars metropolitanes va augmentar un 10,5 % en termes nominals i un 5,6 % en termes reals al 2023 respecte a l'any anterior. Paral·lelament, la desigualtat d'ingressos i el risc de pobresa han mantingut la tendència a la baixa per segon any consecutiu, assolint els nivells més baixos dels darrers anys. Més concretament, la desigualtat, mesurada a través de l'índex de Gini, se situava al 31,0 % en el període esmentat.

D'acord amb dades públiques més recents disponibles al portal Barcelona Dades, la Renda Disponible de les Llars (RDL) va registrar per al conjunt de 2024 un creixement del 9%, tot i ser lleugerament inferior al de l'any 2023, que va ser del 10,7%. Pel que fa al mercat de treball, les xifres d'ocupació a maig de 2025 superen àmpliament els nivells previs a la pandèmia, amb 114.400 afiliacions més a la Seguretat Social respecte al febrer de 2020, el que representa un increment del 10%.

Tanmateix, aquest descens de la pobresa monetària que s'observa en els últims anys contrasta amb l'augment de la privació material i social severa, que en el període descrit afectava un

11,2 % de la població metropolitana, un punt percentual més que en anys anteriors. Aquest indicador posa de manifest que, tot i la millora dels indicadors vinculats als ingressos mitjans així com de les dades de pobresa monetària, una part significativa de la ciutadania continua tenint dificultats per cobrir necessitats bàsiques, el que es podria explicar per les tendències inflacionàries dels últims anys.

En especial, cal posar l'accent en els costos associats a l'habitatge continuen augmentant a l'àrea metropolitana. L'any 2022-2023, la despesa mitjana mensual en habitatge es va situar en 563 euros, un increment del 6 % respecte a l'any anterior, i d'un 25,1 % més que el 2016-2017. Però, a diferència d'anys anteriors, aquest augment es deu principalment a l'increment de les despeses vinculades al retorn de crèdits hipotecaris, impulsat per la pujada dels tipus d'interès.

Tot i que la proporció de llars que destinen més del 40 % dels seus ingressos a cobrir despeses d'habitatge (en situació de sobrecàrrega de despeses vinculades amb l'habitatge) ha disminuït lleugerament en el període analitzat, aquesta problemàtica continua afectant un 13,0 % de la població metropolitana. L'impacte és especialment greu entre les persones que viuen de lloguer o re-lloguer, de les quals un 36,8 % es troba en situació de sobreexforç econòmic per afrontar aquestes despeses, mentre que aquesta proporció és inferior al 5 % entre les persones que viuen en altres règims de tinença.

El context descrit es tradueix, pel que fa a les activitats d'atenció dels diferents serveis de l'IMSS, en dades concretes. Així, si ens fixem en el total d'usuaris atesos pels diversos Centres de Serveis Socials actius a la ciutat —que constitueixen un punt de referència clau de la realitat social i de la pressió assistencial que assumeixen els equips territorialitzats—, s'observa

Històric Usuaris atesos als CSS	
Any	Total
2020	88.375
2021	97.531
2022	97.852
2023	95.622
2024	93.491

que, després del fort increment del 10,36% registrat entre els anys 2020 i 2021, el creixement es va moderar el 2022 amb un augment del 0,33%. Als anys 2023 i 2024, en canvi, es detecten disminucions anuals d'entorn del 2%. Tot i aquesta davallada, el nombre de persones ateses continua sent molt superior als nivells previs a la pandèmia. Això posa de manifest que, malgrat la recuperació de la situació sanitària, les condicions socials i econòmiques han evolucionat més lleugerament, persisteixen altres factors estructurals que mantenen la demanda d'atenció social en nivells elevats.

AJUTS ECONÒMICS DE PRESCRIPCIÓ PROFESSIONAL

2022	Núm. Ajuts	47.611
	Import	10.700.842,63 €
2023	Núm. Ajuts	52051
	Import	11.674.658,43 €
2024	Núm. Ajuts	59.359
	Import	14.092.276,59 €

Un altre indicador rellevant de l'activitat i de les característiques de l'atenció dels serveis finalistes de l'IMSS són les darreres dades disponibles relatives a les prestacions d'urgència social prescrites pels professionals de l'Institut a través dels seus diversos serveis. Aquestes dades es poden entendre com un termòmetre de

les necessitats de suport econòmic i de garantia de rendes de les persones ateses. En aquest



àmbit, entre els anys 2022 i 2024, el nombre d'ajuts de prescripció professional prescrits pels professionals al llarg d'un any han augmentat 24,67%, i l'import d'aquests n'ha augmentat en un 31,69%.

D'igual manera, també s'observa un increment molt considerable en els últims anys –amb dades anuals consolidades– pel que respecte a l'import de la despesa en el recurs d'Allotjament en pensions, que per altra banda s'explicaria com a resultat de la necessitat de donar resposta a les necessitats socials derivades de la situació de crisis habitacional que es viu a la ciutat. En aquest sentit, s'observa un increment en l'import dels ajuts en Allotjaments en pensions del 23,89% del 2022 al 2023, i del 12,61% del 2023 al 2024.

AJUTS ECONÒMICS PER PENSIONS		
2022	Núm. Ajuts	23.661
	Import	27.605.989,89 €
2023	Núm. Ajuts	27.414
	Import	34.201.195,65 €
2024	Núm. Famílies amb Ajuts	17.501
	Import	38.515.254,56 €

Les dades presentades a continuació posen de manifest que, malgrat una certa moderació de la pressió assistencial gràcies a les mesures d'escut social implementades per fer front a la crisi derivada de la pandèmia, els nivells d'activitat continuen essent clarament superiors als del període pre-pandèmic. En concret, es constata el manteniment d'una elevada demanda i un augment sostingut de les necessitats de suport econòmic i d'ús de recursos. Aquest increment es podria explicar per problemàtiques estructurals com l'*encariment continuat del cost de la vida* o la greu *crisi d'habitatge* que afecta la ciutat de Barcelona.

Així doncs, tenint present l'escenari social i econòmic descrit, i per tal d'assegurar el manteniment de l'activitat de l'IMSS i assolir el seu objecte social (veure punt **3.1**) i els objectius per al pròxim exercici (veure punt **3.2**), aquest document presenta la proposta de pressupost per a l'any 2026.

Per acabar, cal posar de manifest que aquest pressupost es fonamenta en les necessitats detectades diàriament en les actuacions de cada servei, equipament i direcció, així com en la situació social i econòmica que viu la ciutat de Barcelona, i els efectes d'aquesta en la vida dels seus habitants.

5. MEMÒRIA ECONÒMICA I FINANCERA: PRESSUPOST 2026

L'IMSS encara el 2025 amb la voluntat de *seguir donant resposta a les necessitats de tots els veïns i veïnes de Barcelona*, i en especial dels *col·lectius més vulnerables*, al mateix temps que es prepara per fer front a nous desafiaments derivats del context social i econòmic.

Els objectius d'activitat establerts per l'Institut s'exposen en els apartats que es presenten a continuació, els quals tenen com a principal objectiu *contextualitzar i explicar el projecte de*



pressupost pel 2026, presentat al principi d'aquest document, i dissenyat per fer possible la millora contínua en la prestació dels serveis que l'IMSS té encomanats.

INGRESSOS

El pressupost per a l'any 2026 de l'IMSS és de **408.771.691,40€**, el qual suposa un increment d'un **5,4%** respecte el pressupost inicial de 2025.

Pel que fa a l'estructura d'ingressos, aquesta ve determinada principalment per les *transferències de l'Ajuntament*, que aquest any es duran a terme per un import de **393.318.415,29€** i d'altres transferències de capítol 4 per import global de **5.811.078,11€**. D'aquestes altres transferències, hi ha una aportació majoritària de **4.317.322,39€** que prové d'una part de l'increment del nou Contracte Programa amb el Departament de Drets Socials de la Generalitat de Catalunya per finançar programes d'acció social, i una altra aportació de **893.755,72€**, per compte dels ajuntaments metropolitans en el marc del conveni de col·laboració amb l'Àrea Metropolitana de Barcelona, que permet ampliar l'àmbit d'actuació del CUESB als municipis de l'Àrea Metropolitana, amb la corresponent coresponsabilitat en el suport econòmic d'aquest servei essencial. L'import de les transferències es complementa bàsicament amb altres ingressos de capítol 3, en què es preveu una recaptació per preus públics per import de **9.642.198,00€**.

Per al 2026, s'incrementa l'aportació realitzada per l'Ajuntament l'any 2025 amb 16.347.441,20€, el que suposa un increment del 4,34%. Una part d'aquest increment, prové de l'increment de finançament del Contracte Programa de Drets Socials.

Pel que fa a la recaptació de *preus públics*, aquests estan establerts per als següents serveis: Servei d'Àpats en companyia, Servei d'Àpats a domicili, Servei d'Atenció Domiciliària, Residències, Habitatges tutelats i Centres de dia, Residències estades temporals per urgència (SAUV), Serveis d'Intervenció Socioeducativa (SIS) municipals, i pels Serveis als allotjaments temporals individuals i col·lectius per a persones i famílies sense llar. Tots aquests preus públics es troben relacionats a l'**apartat 6** d'aquesta memòria. Respecte del pressupost inicial 2025, dins dels Serveis als allotjaments temporals individuals i col·lectius per a persones i famílies sense llar s'inclouen els serveis als allotjaments St. Pere més Baix i als allotjaments Mestres Casals i Martorell.

El pressupost 2026 és un pressupost que supera significativament l'execució del pressupost 2024 i la previsió de tancament del pressupost 2025 que es pot desprendre de l'execució a 30 de juny de 2025. Entre els principals impactes del pressupost 2026 cal destacar l'impacte en el cost dels contractes que s'han iniciat durant el 2025 o ho faran al 2026 i els que s'han de licitar durant el 2026 de:

- » el Conveni col·lectiu autonòmic de Catalunya del sector de l'atenció a la gent gran, en estat de negociació,
- » l'Acord parcial de la Comissió Negociadora del Conveni col·lectiu de treball de



Catalunya d'acció social amb infants, joves, famílies i d'altres en situació de risc per als anys 2013-2018,

- » l'impacte de l'increment en el preu del consum dels aliments.

Així mateix, cal tenir en compte els nous serveis que es posen en funcionament entre el 2025 i el 2026, entre aquests cal destacar:

- » l'ampliació dels Serveis d'Intervenció Socioeducativa municipals i l'obertura del SIS Eixample, adreçats a infants i adolescents en situació de risc i les seves famílies,
- » una prova pilot per a l'acolliment de dones que han patit violència masclista i tenen addicions en actiu,
- » un nou programa per a l'acolliment de joves sense llar,
- » la promoció d'una sèrie de prestacions econòmiques, adreçades tant a la prevenció de la pèrdua de l'habitatge com a l'accés a alternatives residencials estables per tal de controlar la despesa del Servei d'Allotjament Temporal Urgent, que s'adreça a persones i famílies que han perdut sobtadament l'habitatge i es troben en situació d'inseguretat residencial greu.

DESPESES

Pel que fa al pressupost de despeses, a continuació es detalla l'anàlisi comparativa de les despeses contemplades al pressupost inicial 2026 i 2025:

CAP.	Descripció	Pres. Inicial		Variació %
		2026	2025	(2026-2025)/2025
1	Despeses de Personal	81.576.951,43 €	80.252.436,00 €	1,7%
2	Béns corrents i Serveis	283.599.378,84 €	261.005.195,48 €	8,7%
	SAD	120.650.000,00 €	99.990.000,00 €	20,7%
	Àpats a domicili	2.900.000,00 €	4.548.849,01 €	-36,2%
	Gestió servei teleassistència	12.052.553,22 €	10.700.000,00 €	12,6%
	Residències, Centres dia, Habitatges tutelats, SAUV	22.820.253,13 €	27.801.564,19 €	-17,9%
	Àpats socials	7.398.148,83 €	5.784.329,15 €	27,9%
	Centres oberts i SIS	8.322.506,22 €	6.896.964,21 €	20,7%
	Servei Espai públic	9.139.114,83 €	11.980.332,09 €	-23,7%
	Hotels i pensions d'Afers Socials	34.219.220,10 €	38.000.000,00 €	-9,9%
	Allotjaments i serveis sensellarisme	37.821.978,80 €	31.820.680,93 €	18,9%
	CUESB i servei de mudances	9.405.408,89 €	10.663.954,06 €	-11,8%
	Altres	18.870.194,82 €	12.818.521,85 €	47,2%
3	Despeses financeres	1.000,00 €	1.000,00 €	0,0%
4	Transferències corrents	43.594.361,13 €	46.734.122,69 €	-6,7%
	Fons d'infància	14.500.000,00 €	14.500.000,00 €	0,0%
	Ajuts econòmics a famílies	17.860.901,25 €	16.608.569,00 €	7,5%



Convenis i Transferències Entitats nominatives	6.164.007,67 €	7.663.962,18 €	-19,6%
Convenis Entitats	1.175.469,27 €	1.923.870,00 €	-38,9%
Convenis entitats municipals	22.000,00 €	130.837,19 €	-83,2%
Conveni IMI	2.100.720,00 €	1.750.627,16 €	20,0%
SAIER	200.000,00 €	- €	-
IMHAB Habitatges amb servei	1.356.257,16 €	1.356.257,16 €	0,0%
IMHAB	215.005,78 €	2.800.000,00 €	-92,3%
Total pressupost despeses	408.771.691,40 €	387.992.754,17 €	5,4%

Capítol 1. Despeses de personal

El pressupost en despeses de personal per a l'any 2026 té un increment del **1,7%**. Aquest increment ve motivat, tal com es reflecteix en l'**apartat 7** d'aquest projecte de pressupost relatiu a la plantilla de personal, per l'increment de 4 llocs de treball en la mateixa, per l'increment de 20 professionals vinculats a l'increment de finançament derivat del Contracte Programa amb el Departament de Drets Socials de la Generalitat per reforçar la dotació dels EAIA i per l'increment d'un 1% del sou base que es preveu a la Llei General de Pressupostos de l'Estat per al 2026. D'altra banda, i en aquest cas com a disminució de la despesa de capítol 1, les despeses de formació del personal, que figuraven en el capítol 1 de despeses al pressupost inicial 2025, passen a formar part del capítol 2.

Cal tenir en compte que una part important dels costos de personal de l'IMSS són sufragats pel Contracte Programa amb el Departament de Drets Socials de la Generalitat, actualment en negociació, que malgrat les millores significatives en el finançament acordades per als propers anys, segueix establint com a base del finançament uns preus inferiors al cost real de la nòmina municipal, corresponent a treballadors/es socials, educadors/es socials, equips dels EAIA i una part petita dels administratius dels CSS.

En tot cas, cal remarcar que el pressupost previst per al capítol 1 de despesa del pressupost 2026 s'ajusta a la realitat de la plantilla de l'IMSS, tal com mostra la previsió de tancament a 30 de juny.

Capítol 2. Béns corrents i serveis

El capítol 2 del pressupost de 2026 té, en comparació amb l'any anterior, un increment important del **8,7%**.

El principal increment en els grans contractes s'observa en el contracte de SAD, per l'afectació prevista pel nou conveni del sector; en el de teleassistència, en què s'ha de realitzar una renovació important del parc tecnològic necessari per prestar el servei; en els contractes d'àpats socials que s'han de licitar durant el 2026, influïts per l'increment de preu dels aliments; en els contractes de servei d'intervenció socioeducativa per l'ampliació dels serveis



de ciutat i l'apertura de nous centres d'atenció a la infància i famílies; i als contractes d'allotjaments i serveis al sensellarisme per l'efecte del conveni d'acció social i pel trasllat a aquest departament del servei de SOASS, que al pressupost 2025 estava previst entre els serveis d'espai públic i pel nou projecte adreçat a l'acolliment dels joves sense llar.

D'altra banda, cal destacar que part d'aquest increment també es deu al nou contracte del servei d'inserció socio-laboral, que durant el 2026 prendrà el relleu a la tasca desenvolupada per les Entitats Catalanes d'Acció Social, que al pressupost 2025 es finançava amb una subvenció nominativa; a l'increment del contracte de qualitat dels serveis que es presten a l'IMSS, que de cara al 2026 incorpora el control de qualitat de més serveis; als nous serveis que es posen en marxa entre el 2025 i el 2026; així com a l'efecte dels diferents convenis en altres contractes de menor quantia que s'han renovat durant el 2025 i que cal renovar durant el 2026. L'impacte de la renovació dels convenis comporta l'increment del cost de personal de les empreses que gestionen els serveis que hi estan vinculats.

Pel que fa al contracte d'Allotjament temporal d'urgència (Hostals i Pensions) amb 34.219.220,10€, que suposa una disminució del 9,9% respecte de la consignació en el pressupost inicial de 2025 per aquest concepte, es fa una aposta important per les noves prestacions econòmiques PRUS-ATU que s'han iniciat al 2025 per intentar controlar la despesa generada per aquest concepte. S'haurà d'estar pendent de l'evolució d'aquesta mesura de contenció.

Capítol 3. Despeses financeres

Un cop s'ha consolidat, després de quatre anys de vigència de les normatives europees que afecten a la custòdia de saldos per les entitats financeres, que han traslladat aquestes despeses als seus clients, el cost que té per a l'IMSS, es preveu una despesa de 1.000€ per aquest concepte, en la línia de l'any anterior, xifra que es considera suficient atès el nivell de despesa dels darrers anys.

Capítol 4. Transferències corrents

En el capítol 4, que recull, fonamentalment, les transferències corrents a entitats (subvencions) i persones (prestacions econòmiques d'urgència social), cal destacar que el conjunt del capítol disminueix en un **6,72%**.

Hi ha tres aspectes principals que expliquen aquesta disminució de la despesa de capítol 4 respecte del pressupost de l'any anterior que són:

- » Per a l'any 2026 desapareix la despesa del Fons de lloguer social i del programa Primer la llar que figuraven al pressupost 2025 de l'IMSS, com a transferències que l'IMSS li feia a l'Institut Municipal de l'Habitatge per import de 2.600.000€, perquè l'Ajuntament assumeix la despesa.



- » Per a l'any 2026 desapareix la despesa de 1.498.895,00€ del departament de Servei d'Atenció, Recuperació i Acollida per a persones en risc de patir situacions de violència masclista, vinculada amb el conveni amb el Consorci de Serveis Socials, perquè l'Ajuntament assumeix la despesa.
- » La subvenció nominativa amb Entitats Catalanes d'Acció Social per al projecte Làbora al llarg del 2026 es transformarà en un contracte per a la inserció socio-laboral, de manera que l'import de la subvenció prevista al pressupost 2025 amb un import de 3.154.000,00€ al pressupost 2026 figura amb un import de 1.314.166,67€, atès que el nou contracte ha de començar al mes de juny.

Aquestes tres disminucions importants compensen amb escreix alguns dels increments que es donen per altres conceptes, com són:

- » l'increment de despesa del contracte programa amb l'IMI,
- » l'increment dels ajuts a famílies per la introducció de les noves prestacions introduïdes per contenir la despesa del contracte d'Allotjaments Temporals d'Urgència,
- » les tres noves subvencions nominatives per crear tres nous espais Alimenta,
- » l'increment de les subvencions amb convocatòria dels Serveis d'Intervenció Socioeducativa.

6. PREUS PÚBLICS

L'article 41 del Text refós de la Llei Reguladora de les Hisendes Locals, aprovat per Real Decret Legislatiu 2/2004, de 5 de març preveu que les entitats locals podran establir preus públics per la prestació de serveis o realització d'activitats de la seva competència, sempre que concorrin les circumstàncies esmentades en la pròpia Llei.

Segons l'article 44 del TRHL, els preus públics hauran de cobrir com a mínim el cost del servei prestat, però quan existeixin raons socials, benèfiques, culturals o d'interès públic que així ho aconsellin, l'entitat local podrà fixar preus públics per sota del cost.

De cara a l'any 2026, es mantenen els preus públics del 2025, aprovats per la Comissió de Govern en data 21 de Novembre de 2024. Tot i així, el preu públic de residències, apartaments tutelats per a gent gran i centres de dia, que s'estableixen en funció dels preus públics que la Generalitat de Catalunya publica anualment, van modificar els preus públics municipals per a aquests serveis de manera automàtica per al 2025, la present memòria recull els preus actualitzats per a aquests serveis.

L'IMSS aplica preus públics als següents serveis:

- 6.1. Serveis d'Atenció Domiciliària.
- 6.2. Servei d'Àpats en Companyia.



- 6.3. Residències, Habitatges tutelats i Centres de dia.
- 6.4. Residències estades temporals per urgència (SAUV).
- 6.5. Serveis d'intervenció socioeducativa (SIS) municipals.
- 6.6. Servei d'Àpats a domicili.
- 6.7. Preus públics per als allotjaments temporals individuals i col·lectius per a persones i famílies sense llar.

6.1. Serveis d'Atenció Domiciliària

L'objecte d'aquest servei és la prestació del Servei d'Atenció Personal i Neteja de la Llar a les persones derivades des dels Serveis Socials Bàsics de l'Ajuntament de Barcelona. Es tracta d'un conjunt d'activitats que es realitzen bàsicament a la llar de la persona i/o família, dirigides a proporcionar atenció personal i, complementàriament, en determinats casos, suport en la neteja i manteniment de la llar a persones i/o famílies residents a Barcelona i valorades des dels Serveis Socials Bàsics de l'Ajuntament de Barcelona i des d'altres serveis que aquest determini, amb dificultats per desenvolupar les activitats de la vida diària, dificultats d'integració social o amb manca d'autonomia personal.

L'objectiu bàsic del servei és millorar la qualitat de vida de les persones, augmentant les possibilitats de permanència de la persona usuària en el seu domicili i incrementant o mantenint l'autonomia de la persona atesa i de la seva família o unitat de convivència.

El servei s'adreça a persones o famílies que es trobin en alguna d'aquestes situacions:

- » Persones en situació de dependència per la realització de les activitats bàsiques de la vida diària i/o amb deteriorament cognitiu que:
 - Viuen soles i no tenen suport sociofamiliar permanent per atendre les seves necessitats bàsiques.
 - Viuen amb altres persones que no poden atendre la totalitat de les seves necessitats bàsiques, o els hi cal un suport.
- » Persones i famílies en situació de risc social per:
 - Manca de capacitat o hàbits per a l'auto-cura i en la relació amb l'entorn.
 - Manca de capacitat o hàbits per a l'organització familiar, de la llar i per a l'atenció als membres de la família, especialment dels infants i la seva relació amb l'entorn.
- » Persones i famílies en situació de fragilitat.

El Servei d'Atenció Domiciliària comprèn la prestació dels següents serveis:

- a) Atenció Personal Domiciliària. L'atenció personal és el servei de suport a



persones o famílies, que es du a terme en el domicili de la persona beneficiària, i que es dirigeix fonamentalment a la cura de la persona o persones ateses, amb la finalitat de promoure i mantenir la seva autonomia personal, fomentar hàbits saludables i adquirir habilitats bàsiques tant per al desenvolupament personal com de la unitat de convivència en el domicili i en la relació amb la comunitat. Aquest servei el presten professionals amb una formació específica.

- b) Neteja de la llar. Servei realitzat per professionals (auxiliars de neteja d'ajuda a la llar) destinat a mantenir en condicions d'ordre i higiene la llar de la persona beneficiària i les seves pertinences d'ús quotidià, incloent la neteja ordinària de manteniment general de l'habitatge.

La quota íntegra dels preus del servei per a l'any 2026, que comprenen els costos del contracte més altres costos indirectes, són els següents:

- » Preu/ hora del servei d'atenció personal domiciliària: 16,24€
- » Preu/ hora servei de neteja de la llar: 13,83€

L'aportació de les persones beneficiàries al pagament del preu del servei es determinarà tenint en compte la capacitat econòmica disponible, en còmput mensual, d'acord amb la següent fórmula:

$$Quota líquida = \left(\frac{\text{capacitat econòmica disponible}}{\text{recursos finals mínims}} - 1 \right) * 100 * Quota íntegra$$

Als efectes de determinar la quota líquida, s'haurà d'estar a les següents definicions:

- » Capacitat econòmica disponible: És la diferència entre els ingressos i la suma de les despeses i les reduccions aplicables.
- » Ingressos computables: Són els que s'estableixen a l'article 4t i 5è de l'ordre 432/2007 de la Generalitat de Catalunya. En cas que hagi cònjuge, els beneficiaris podran optar per sumar els ingressos d'ambdós cònjuges i dividir-los per dos o per considerar els ingressos individuals. Si els cònjuges fan declaració de la renda conjunta, es consideraran els ingressos de tots dos cònjuges dividits per dos.
- » Despeses computables: Són despeses computables les corresponents a:
 - L'habitatge, enteses com l'import de l'hipoteca o lloguer a càrrec de l'usuari i/o cònjuge amb un màxim del 30% de l'IRSC, incloent-hi el factor corrector de Barcelona.
 - Les corresponents als serveis d'atenció a causa de la dependència (Centre de dia).
- » Reduccions: Es consideren reduccions relatives als fills menors de 25 anys en la data de la presentació de la sol·licitud que convisquin en el domicili i amb rendes



inferiors a l'IRSC (amb el coeficient corrector Barcelona), i els fills discapacitats amb un grau de discapacitat mínim del 33% que convisquin al domicili, amb coeficients de 0,7 i 1,5, respectivament. S'inclourà també una reducció equivalent a la d'un fill discapacitat amb un grau mínim del 33%, quan l'usuari presenti aquest grau de discapacitat.

- » Recursos finals mínims: els que disposa la persona usuària, es considerarà l'Indicador de Renda de Sufficiència de Catalunya (IRSC) mensual, que s'estableix cada any, i sobre aquesta quantitat s'aplicarà un coeficient corrector per viure a Barcelona que s'actualitzarà anualment.

Sobre l'import de la quota líquida resultant s'estableixen les següents limitacions:

- » L'import màxim no superarà el 65% del cost del servei.
- » Si la capacitat econòmica disponible és inferior als recursos finals mínims, la quota líquida serà zero.
- » No es liquidarà el preu públic si la quota líquida resultant és inferior a 40€.
- » Si la capacitat econòmica de l'usuari, un cop minorada amb la quota líquida, resultés inferior als recursos finals mínims, únicament es liquidarà la diferència entre la capacitat econòmica disponible i els recursos finals mínims.

6.2. Servei d'Àpats en Companyia

El Servei d'Àpats en Companyia és un servei diürn d'assistència a les activitats de la vida diària de persones grans en situació de fragilitat.

Els destinataris són persones majors de 65 anys que requereixen suport per cobrir les necessitats d'una alimentació adequada dietètica o condicionalment, i d'un espai relacional acollidor facilitador de vincles d'amistat i de connexió amb la comunitat:

- » Persones grans soles en risc d'aïllament social.
- » Persones grans que viuen en habitatges sense condicions per cuinar.
- » Persones que tot i viure en habitatges en bones condicions requereixen un seguiment dels hàbits d'alimentació, relacionals, d'higiene o de salut fora del seu domicili.

És un servei prescrit pels professionals dels Centres de Serveis Socials als/les ciutadans/es de Barcelona segons valoració de la necessitat social que presenti la persona usuària i la seva capacitat econòmica.

Per determinar l'aportació de Preu Públic es té en compte que les persones disposin o no de la Targeta Rosa, tant Gratuïta com Reduïda, així com que siguin beneficiaris de pensions no contributives o similars.

El preu de l'àpat previst per a l'any 2026 és el següent:



- » Persones usuàries amb PNC o similars: 0,50€/àpat
- » Persones usuàries amb Targeta Rosa Gratuïta: 0,85€/àpat
- » Persones usuàries amb Targeta Rosa Reduïda: 1,80€/àpat
- » Persones usuàries sense Targeta Rosa: 3,90€/àpat

Quan, excepcionalment, hi hagi persones que per manca de capacitat econòmica temporal i transitòria no poden assumir l'aportació econòmica corresponent, el professional referent dels Serveis Socials Bàsics haurà d'acompanyar la sol·licitud de demanda del servei d'un informe social, en el que especifiqui els motius de l'exempció (preu zero) així com la durada aproximada de la mateixa.

6.3. Residències, Habitatges tutelats i Centres de dia

Les residències, els centres de dia i els apartaments tutelats per a persones grans municipals tenen l'acreditació d'entitats col·laboradores per part de la Generalitat de Catalunya, d'acord amb el programa de suport a l'Acolliment Residencial per a gent gran, que queden establertes en l'acord GOV/82/2008, de 6 de maig i pel qual es creen prestacions socials de caràcter econòmic de dret de concurrència en el Departament de Benestar Social, i per la Llei 13/2006, del 27 de juliol, de prestacions socials de caràcter econòmic. Per aquest motiu, els preus públics de les residències municipals s'estableixen en funció dels preus públics que la Generalitat de Catalunya publica anualment i que poden modificar els preus públics municipals per aquests serveis de manera automàtica.

Els preus previstos per al 2026 es mantenen segons la darrera actualització regulada per l'ordre DSI/220/2024, de 31 d'octubre, per la qual es van actualitzar els preus i imports de determinats serveis socials de la Xarxa de Serveis Socials d'Atenció Pública.

El càlcul del copagament de l'usuari serà en funció de la seva capacitat econòmica, i queda determinat per l'Ordre TSF/230/2019, que queda complementada per l'Ordre de Benestar Social i Família BSF/130/2014, per a la valoració de la capacitat econòmica i el càlcul de l'aportació de la persona usuària d'un servei social subjecte de preu públic.

6.3.1. Residències

Els preus públics previstos per al 2026 per als serveis residencials són:

Nivell de dependència alt Grau III	2.230,54€ plaça/mes, sent el preu de copagament màxim aprovat per la Generalitat de Catalunya el de 1.661,08€ plaça/mes en el moment d'aprovació.
Nivell de dependència mitjà Grau II	
Nivell de dependència lleu grau I o no dependents (No Grau)	



6.3.2. Apartaments tutelats per a gent gran

El preu mensual d'aquests equipaments es preveu que serà de 338,49€. El copagament màxim de la persona usuària es fixa en 267,63€ mensuals.

6.3.3. Àpat en Companyia als equipaments d'apartaments tutelats Pau Casals i residència Fort Pienc

El preu públic previst per àpat és de 4,10€. Aquest preu es reduirà segons el copagament que l'usuari tingui aprovat pels equips bàsics de serveis socials a l'assignació del servei d'àpats en companyia.

6.3.4. Centres de dia

El preu públic previst dels centres de dia és:

- » A jornada completa, de 800,35€/mes. A l'actualitat la Generalitat aplica un topall de preu de copagament màxim de 492,00€/mes. La jornada completa és de dilluns a divendres laborables entre les 8:30h i les 19h, 12 mesos de l'any i inclou el servei de menjador.
- » A mitja jornada, de 400,17€/mes. A l'actualitat la Generalitat aplica un topall de preu de copagament màxim de 246,00€/mes. La mitja jornada pot ser de matí (8:30h a 14 h) o tarda (14h a 19 h) i no inclou el preu del menjador que es podrà abonar apart.
- » El preu del menjador de mitja jornada és de 4,48€/unitat. Aquest preu es reduirà en la mateixa proporció de reducció que té l'usuari en el copagament del Centre de Dia.

6.4. Residències estades temporals per urgència (SAUV)

Referent a les estades temporals al servei d'atenció a les urgències per la vellesa (SAUV) gestionat per l'IMSS, es mantenen els preus que es van actualitzar al 2025, que són:

- » Preu estada dia..... 69,84€
- » Preu estada mes 2.124,32€

6.5. Serveis d'intervenció socioeducativa (SIS) municipals

L'any 2016 la Generalitat de Catalunya va canviar el model de centres oberts, ampliant a serveis d'intervenció socioeducativa. Des de 2017 l'Institut Municipal de Serveis Socials ha estat treballant per a l'aplicació del model SIS de Barcelona. En aquest sentit s'han



ampliat els serveis a la ciutat. Destacar que en el 2025 es va obrir el SIS Municipal de Gràcia dirigit a infants de 0-3 i llurs famílies i al 2026 es preveu la renovació del contracte del SIS Cap de setmana i agost dirigit a infants i famílies de 4 a 16 anys en situació de risc de des protecció i vulnerabilitat, i l'obertura del SIS Eixample.

Estan obligats al pagament de les corresponents tarifes els qui utilitzin els Serveis d'Intervenció Socioeducativa (SIS) municipals, excepte els que es detalla a continuació.

Les persones usuàries dels SIS municipals derivades pels serveis socials d'atenció bàsica i serveis especialitzats en situació de risc per des-protecció valorada per eina de cribratge de la Generalitat el servei serà gratuït. Per a aquells infants, adolescents i famílies, previ informe relatiu a la seva vulnerabilitat socio-econòmica que consideri que no poden pagar el preu públic, gaudiran d'una reducció del 90% en el preu.

Les tarifes per a l'any 2026 seran les següents:

SIS Municipal- setembre a juny

- » Cost total: 90,00€
- » Cost mensual: 9,00€

El pagament es pot realitzar mensualment o en un únic pagament anual.

SIS Municipal- activitats específiques

- » Tallers L1: 10,00 €/taller
- » Casal d'estiu L1 (2 setmanes/ 2 dies per setmana): 10,00€
- » Casal d'estiu L2 (2 setmanes): 40,00€
- » Casal de Setmana Santa o Nadal : 10,00€

6.6. Servei d'Àpats a domicili

Es regula la contraprestació pecuniària per a l'ús del Servei d'Àpats a Domicili, consistent en la preparació i lliurament d'àpats equilibrats i saludables en adequades condicions de qualitat i higiene al domicili de la persona beneficiària, que inclou també la cessió de microones per a les persones usuàries del servei quan no en disposin.

L'objectiu bàsic és cobrir les mancances nutricionals i millorar els hàbits alimentaris de les persones usuàries, essent objectius específics:

- » Prevenir situacions de risc de malnutrició i les seves conseqüències sobre la salut.
- » Evitar riscos d'accidents en persones grans que viuen soles i en situació de vulnerabilitat.



- » Complementar els plans de treballs encaminats a afavorir la recuperació i el manteniment de l'autonomia personal i social de la persona gran.

El Servei d'Àpats a Domicili es presta els 365 dies de l'any. Com a norma general, per tal de ser persona usuària del servei cal accomplir la totalitat dels següents requeriments:

- » Tenir 65 o més anys.
- » Estar empadronat o viure a la ciutat de Barcelona
- » Estar en situació de fragilitat i risc social conseqüència de l'edat o de tenir una discapacitat o dependència, que incapacita per realitzar la compra i preparació dels aliments.
- » Viure sol o conviure amb persones d'anàlogues condicions, i no tenir cap suport social o familiar que supervisi la cobertura de la necessitat bàsica d'una alimentació equilibrada.
- » No reunir requisits per a ser persona usuària del servei d'àpats en companyia.
- » Conservar un estat cognitiu intacte o lleument deteriorat que permeti la recepció i escalf dels àpats.
- » Acceptar el compromís de fer un bon ús del servei i del menjar.
- » Que la renda de la unitat familiar no superi 2,5 vegades l'IRSC.

El preu públic per a l'any 2026 del servei d'Àpats a domicili serà de 0,85€ per cada àpat lliurat (dinar i sopar).

Es contempla la possibilitat d'aplicar una excepcionalitat al pagament en els casos justificats pel personal professional referent dels serveis socials bàsics corresponents, qui haurà d'acompanyar la sol·licitud del servei d'un informe social en el que especifiqui els motius de l'exempció (preu zero) així com la durada aproximada de la mateixa.

6.7. Allotjaments temporals individuals i col·lectius per a persones i famílies sense llar.

Tant per als **allotjaments temporals individuals com per als col·lectius** les persones usuàries contribuiran al pagament del preu públic en relació als seus ingressos, d'acord amb la següent baremació:

- Entre 0,3743 IRSC i 0,9356 IRSC ponderats 20% ingressos
- Entre 0,9357 IRSC i 1,8713 IRSC ponderats 30% ingressos

Les persones usuàries que per l'informe relatiu a la seva situació socioeconòmica es consideri que no poden pagar el preu públic, gaudiran d'una exempció total del mateix.

D'acord al Decret 75/2014 del Pla per al dret a l'habitatge, l'aportació de cada unitat familiar, es farà en base a la ponderació dels ingressos familiars, segons la zona



geogràfica i segons el nombre de membres, d'acord a dos coeficients: el coeficient d'ubicació (0,75 per Barcelona -Zona A-) i el de composició de la unitat familiar (1: per 1 membre; 0,97 per 2 membres; 0,93 per 3 membres; 0,90 per 4 o més membres).

En el cas dels **allotjaments col·lectius** i d'acord al mateix Decret 75/2014 tots ells poden qualificar-se d'allotjaments col·lectius protegits, i en aquest sentit, el preu màxim de venda i lloguer d'habitatges de protecció oficial és de 7,28 €/m² per Barcelona. Aquesta quantitat seria, per tant, el màxim a cobrar per m² a cada unitat familiar.

Allotjaments temporals individuals

6.7.1. Prestacions de Serveis del Centre d'Allotjament Familiar Navas

El Centre d'Allotjament Familiar Temporal Navas s'adreça a famílies sense llar de la ciutat, valorades positivament a la Mesa d'emergències i ofereix la cobertura de necessitats bàsiques d'allotjament, relació i atenció social. És un equipament integral d'àmbit de ciutat per a famílies sense llar amb greus dificultats socials. Engloba serveis d'allotjament diürn i nocturn i un servei d'acompanyament a les famílies per fer els tràmits necessaris amb les companyies de subministraments del nou habitatge per poder anar el més aviat possible a l'habitatge adjudicat per Mesa d'Emergències.

Els preus públics per a l'any 2026 per al servei del Centre d'Allotjament Familiar Navas seran:

Preu/unitat d'allotjament/dia	48,73€
-------------------------------	--------

S'entén per unitat d'allotjament cadascun dels 26 apartaments destinats a famílies vulnerables afectades per la pèrdua per desnonament o manca d'habitatge i/o en situació d'exclusió social que té uns 40 m² aproximadament i que disposen d'una habitació, saló-menjador amb cuina completa i un bany, degudament equipats i moblats i amb el corresponent parament de cuina i de la llar i electrodomèstics. La superfície per a zona comuna és de 70 m² i comprèn sala d'estar amb TV. L'edifici disposa també d'un espai comunitari per a bugaderia a la planta. Aquesta unitat familiar gaudirà de les instal·lacions de l'allotjament amb les condicions infraestructurals i de suport social, amb la temporalitat que s'estableixi en el corresponent acord d'estada (document signat entre les parts per articular les condicions d'ús de l'allotjament).

Allotjaments temporals col·lectius

6.7.2. Prestacions de Serveis als Allotjaments Temporals APROP

Els Allotjaments de Proximitat Provisionals APROP tenen com a funció proveir d'un allotjament provisional i atenció socioeducativa a persones i famílies mentre aquestes



no accedeixen a un allotjament o habitatge de caràcter estable, tot promocionant la convivència en el centre i la vinculació en el territori. El servei cobreix la gestió del servei d'allotjament en el centre, l'atenció socioeducativa i el suport a la transició cap a un habitatge més estable.

El preu públic per a l'any 2026 del servei d'Allotjaments Temporals APROP Ciutat Vella serà:

Preu/unitat d'allotjament/dia	29,08€
-------------------------------	--------

S'entén per unitat d'allotjament un dels tipus d'allotjament (amb una habitació o amb dues habitacions) que poden ser utilitzats per una unitat familiar. Aquesta unitat familiar gaudirà de les instal·lacions de l'allotjament amb les condicions infraestructurals i de suport social, amb la temporalitat que s'estableixi en el corresponent acord d'estada (document signat entre les parts per articular les condicions d'ús de l'allotjament).

6.7.3. Prestacions de Serveis als Allotjaments Individuals amb Serveis Col·lectius Tànger

Els Allotjaments Individuals amb Serveis Col·lectius Tànger tenen com a funció proveir d'allotjament de caràcter temporal, tant a persones soles com a parelles sense menors en situació de greu vulnerabilitat afectades per la pèrdua o manca d'habitatge, amb l'objectiu de promoure la seva autonomia, garantint així un millor procés d'inserció social. Els allotjaments estan moblats i tenen el parament necessari per a la vida quotidiana.

En els Allotjaments Individuals amb Serveis Col·lectius Tànger també es gestiona un menjador social i un centre de dia exclusiu per a les persones ateses al servei de menjador, que es concreta a través del punt de trobada, l'atenció socioeducativa, la realització d'activitats programades i el suport a la inserció laboral i la recerca d'una alternativa habitacional.

El preu públic per a l'any 2026 dels serveis als Allotjaments Individuals amb Serveis Col·lectius Tànger serà:

Preu/unitat d'allotjament/dia	33,45€
-------------------------------	--------

S'entén per unitat d'allotjament l'ús d'una plaça del servei d'allotjament i acompanyament social que ofereix el Centre a l'apartament que li correspongui segons Acord d'estada, així com dels espais comuns del Centre, d'acord amb la normativa que resulti d'aplicació.



6.7.4. Prestació del Servei Allotjaments Temporals Mestres Casals i Martorell

El Centre d'Allotjament Temporal Familiar Sant Pere Més Baix té com a funció proveir d'allotjament de caràcter transitori de persones en risc d'exclusió social i ateses pels serveis socials. Aquests allotjaments s'adrecen en particular a persones adultes, soles o parelles, majors de 50 anys amb autonomia funcional que precisen de suport d'acompanyament socioeducatiu.

El preu públic per a l'any 2026 per a la prestació del servei Allotjaments Temporals Mestres Casals i Martorell serà:

Preu/unitat d'allotjament/dia	40,36€
-------------------------------	--------

S'entén per unitat d'allotjament un dels tipus d'allotjament (amb una habitació o amb dues habitacions) que poder ser utilitzats per una unitat persona sola, per parelles o compartit per 2 persones. Aquesta unitat familiar gaudirà de les instal·lacions de l'allotjament amb les condicions infraestructurals i de suport social, amb la temporalitat que s'estableixi en el corresponent acord d'estada (document signat entre les parts per articular les condicions d'ús de l'allotjament).

6.7.5. Prestació del Servei Centre d'Allotjament Temporal Familiar de pisos d'inclusió de llarga estada Sant Pere més Baix

El Centre d'Allotjament Temporal Familiar Sant Pere Més Baix tenen com a funció proveir d'allotjament de caràcter transitori de persones en risc d'exclusió social i ateses pels serveis socials. Aquests allotjaments s'adrecen en particular a famílies amb menors a càrrec, amb autonomia funcional que precisen suport d'acompanyament socioeducatiu.

El preu públic per a l'any 2026 per a la prestació del servei Centre d'allotjament temporal familiar de pisos d'inclusió de llarga estada Sant Pere més Baix serà:

Preu/unitat d'allotjament/dia	86,34€
-------------------------------	--------

S'entén per unitat d'allotjament cadascun dels 12 apartaments destinats a famílies vulnerables afectades per la manca d'habitatge i/o en situació d'exclusió social severa. Aquesta unitat familiar gaudirà de les instal·lacions de l'allotjament amb les condicions infraestructurals i de suport social, amb la temporalitat que s'estableixi en el corresponent acord d'estada (document signat entre les parts per articular les condicions d'ús de l'allotjament).



Barcelona, en la data de la signatura
electrònica.

Rosa Martín Niubó

*Directora Executiva de Gestió de Recursos i
Provisió de Serveis i Qualitat*
Institut Municipal de Serveis Socials

Barcelona, en la data de la signatura
electrònica.

Javier Martínez Gómez

Gerent
Institut Municipal de Serveis Socials



7. ANNEX DE PERSONAL

7.1. Evolució de la Plantilla

La plantilla pressupostària per a l'any 2026 és la següent:

ESCALA SUBESCALA CODI	CATEGORIA	2017	2018	2019	2020	2021	2022	2023	2024	2025	2026
ADMINISTRACIÓ GENERAL											
1010	Tècnic d'administració general	1	1	0	0	1	2	2	2	1	1
1020	Gestor d'administració general	7	5	6	5	6	11	13	12	12	15
1030	Administratiu	16	17	21	29	30	24	19	24	20	31
1040	Auxiliar	113	113	156	154	168	174	180	199	200	187
2051	Ajudants de serveis auxiliars	0	0	0	0	0	0	3	0	3	3
ADMINISTRACIÓ ESPECIAL											
CLASSE DE TÈCNICS SUPERIORS											
2011	TS Arquitectura	0	0	0	0	1	0	0	0	0	0
2512	TS Psicologia	44	45	77	92	90	98	102	111	110	106
2513	TS pedagogia	0	0	30	31	32	33	36	40	39	39
2610	TS Informació	1	1	1	1	1	1	0	0	0	0
2710	TS Dret	1	1	3	7	9	8	9	9	9	11
2711	TS Gestió	5	6	11	15	18	26	22	28	30	36
2811	TS Economia	1	1	1	2	1	4	5	1	1	1
2812	TS Sociologia	0	0	1	0	0	0	0	0	0	0
2911	TS Organització	2	1	3	3	2	4	3	7	6	5
2913	TS Informàtica	0	0	0	0	0	0	2	2	2	1
2915	TS TIC	0	0	0	0	0	0	2	1	2	3
CLASSE DE TÈCNICS MITJANS											
2120	Sanitat	1	1	1	1	0	0	0	0	0	0
2021	TM Arquitectura	0	0	0	1	1	1	1	1	1	1
2820	T.M. Ciències Socials	0	0	0	0	0	0	1	1	1	1
2821	TM Treball Social	388	391	464	472	483	495	539	566	566	568
2822	TM Educació Social	128	129	149	173	184	186	239	244	270	268
CLASSE DE TÈCNICS AUXILIARS											
2530	TA Educació	0	0	1	1	1	0	1	1	1	1
TOTAL		708	712	925	987	1.028	1.067	1.178	1.252	1.274	1.278

L'increment del nombre de places estructurals previst a la plantilla pressupostària de 2026 s'origina, principalment, per la continuació del procés d'estabilització d'interins iniciat a nivell municipal.

7.2. Valoració de llocs de treball

La relació valorada de llocs de treball pel 2026 és la que s'exposa a continuació:

Centre gestor	Descripció Centre Gestor	Programa	Descripció Programa	Grup/ Subgrup	Nivel CD	Llocs de treball	10100 Retribucions bàsiques personal directiu	12000 Retribucions bàsiques grup A1 funcionari	12001 Retribucions bàsiques grup A2 funcionari	12003 Retribucions bàsiques grup C1 funcionari	12004 Retribucions bàsiques grup C2 funcionari	12006 Trienís funcionaris	12100 Complement destí funcionaris	12101 Complement específic funcionaris	13000 Retribucions bàsiques personal laboral fix	13002 Retribució complementària personal laboral	15000 Productivitat	15001 Productivitat mensual	16000 Primes i quotes SS pers.laboral i altres	16001 Primes i quotes SS funcionaris integrats	16002 Primes i quotes SS funcionaris. nou ingrés	16005 Primes i quotes SS interi nou ingrés	16400 Complement familiar	Total general
0100	IMSS	23101	Provisió, qualitat i inspecció de servei	A1	22	2		35.647,69 €				5.019,95 €	17.336,20 €	28.629,17 €			6.756,39 €	17.161,62 €			15.819,14 €	17.505,71 €	4.293,08 €	148.168,95 €
				A2	20	4			61.648,12 €			4.383,93 €	29.404,33 €	43.241,60 €			8.674,21 €	9.791,26 €			50.219,11 €			207.362,55 €
					26	1			15.673,39 €				3.274,83 €	11.870,75 €	29.345,78 €			4.575,29 €	4.729,37 €			15.912,60 €		85.382,00 €
				C2	14	3					30.525,03 €	3.088,34 €	15.558,67 €	33.994,73 €			5.956,20 €	8.926,48 €			25.929,76 €			123.979,21 €
		23102	Acció social	A1	26	1		17.823,85 €				6.103,58 €	11.870,75 €	28.695,96 €			5.181,91 €	8.580,81 €			16.004,15 €			94.261,01 €
		23152	Atenció especialitzada a la infància i famílies	A2	20	20			313.467,73 €			11.378,96 €	149.514,78 €	276.580,60 €			46.892,59 €	34.513,25 €				275.920,85 €		1.108.268,76 €
		23100	Acció social	A1	26	2		35.647,69 €				11.140,20 €	23.741,50 €	55.872,16 €			9.858,19 €	17.161,62 €			31.978,98 €			185.400,34 €
					28	3	279.073,14 €										1.987,72 €				48.516,11 €			329.576,97 €
					30	1	110.941,31 €										832,06 €		20.518,31 €					132.291,67 €
				A2	24	1			15.673,39 €				4.467,04 €	9.910,48 €	21.055,53 €			3.750,26 €	4.729,37 €			15.767,23 €		75.353,30 €
				C1	18	4				48.016,15 €		10.447,76 €	26.849,46 €	50.133,45 €			9.285,29 €	15.966,03 €		10.768,34 €	31.227,45 €			202.693,93 €
				C2	18	2					20.350,02 €	2.131,50 €	13.424,76 €	25.015,85 €			4.630,82 €	7.712,38 €			19.378,50 €			92.643,82 €
		23101	Prestacions socials i econòmiques	C1	16	1				12.004,04 €		4.852,85 €	7.475,74 €	14.753,96 €			2.891,12 €	3.991,51 €			12.159,29 €			58.128,50 €
				C2	16	18					183.150,17 €	11.984,19 €	107.092,53 €	230.831,50 €			35.538,90 €	53.721,47 €			108.932,56 €	76.177,23 €	17.172,34 €	824.600,89 €
		23103	Serveis jurídics	A1	22	6		106.943,08 €				7.054,70 €	52.008,60 €	85.887,51 €			18.312,74 €	39.411,56 €			28.968,23 €	65.902,99 €	4.293,08 €	408.782,49 €
					26	2		17.823,85 €				7.257,19 €	11.870,75 €	30.726,00 €			5.400,97 €	8.580,81 €			16.040,00 €			97.699,57 €
					24	1		35.647,69 €				2.827,99 €	19.820,96 €	34.668,71 €			7.333,17 €	17.161,62 €			31.062,57 €			148.522,72 €
				C1	18	1				12.004,04 €		1.352,77 €	6.712,38 €	11.904,00 €			2.330,48 €	3.991,51 €			10.129,13 €			48.424,31 €
				C2	14	1					10.175,01 €	1.631,19 €	5.186,22 €	11.734,19 €			2.146,84 €	3.856,19 €			9.186,07 €			43.915,71 €
		23104	Recursos humans	A1	22	3		53.471,54 €				5.234,82 €	26.004,30 €	45.040,16 €			9.908,05 €	25.091,90 €				52.691,65 €		217.442,42 €
					26	2		17.823,85 €				11.870,75 €	28.278,61 €				2.145,14 €	4.303,32 €			15.881,87 €			80.303,53 €
					24	1		35.647,69 €				8.272,90 €	19.820,96 €	34.668,71 €			7.695,63 €	17.161,62 €			31.647,82 €			154.915,33 €
				A2	20	3			47.020,16 €			4.022,69 €	22.427,22 €	32.981,13 €			7.016,33 €	10.626,68 €			11.564,06 €	25.679,82 €		161.338,09 €
				C1	18	2				23.207,41 €		5.772,71 €	12.977,00 €	24.467,63 €			4.861,27 €	7.716,76 €			20.896,13 €			99.898,91 €
				C2	18	5					9.496,36 €	1.705,12 €	6.264,62 €	12.237,23 €			2.261,11 €	3.598,95 €			9.406,61 €			44.969,99 €
					14	1					49.518,76 €	2.159,03 €	25.239,80 €	49.165,05 €			8.741,19 €	10.840,69 €			23.685,27 €	18.589,12 €		187.938,90 €
		23105	Coordinació i Estratègia	A1	22	2		35.647,69 €				3.450,31 €	17.336,20 €	28.629,17 €			6.548,96 €	17.161,62 €				34.773,94 €		143.547,90 €
					26	1		17.823,85 €				4.116,23 €	11.870,75 €	32.426,08 €			5.365,98 €	8.580,81 €			16.024,25 €			96.207,95 €
					24	1		17.823,85 €				6.381,87 €	9.910,48 €	17.334,35 €			3.644,16 €	5.062,50 €			15.810,05 €			75.967,26 €
				A2	20	1			15.673,39 €			1.135,67 €	7.475,74 €	10.993,71 €			2.404,45 €	4.729,37 €				14.070,64 €		56.482,97 €
					26	2			15.673,39 €			6.827,38 €	11.870,75 €	23.818,94 €			4.374,96 €	4.729,37 €			15.889,91 €			83.184,70 €
					24	1			31.346,77 €			9.143,22 €	19.820,96 €	35.519,03 €			6.967,29 €	9.458,74 €			30.838,30 €		4.293,08 €	147.387,41 €
				C1	16	1				12.004,04 €		1.966,81 €	5.949,58 €	10.668,16 €			2.199,43 €	3.991,51 €			9.728,41 €			46.507,94 €
					18	1				12.004,04 €		1.133,14 €	6.712,38 €	11.904,00 €			2.298,48 €	3.991,51 €			10.066,77 €			48.110,31 €
					22	1				12.004,04 €		4.866,95 €	8.668,10 €	19.003,46 €			3.378,83 €	3.991,51 €		12.923,22 €				64.836,11 €
				C2	18	5					20.350,02 €	3.045,00 €	13.424,76 €	26.223,70 €			4.801,84 €	7.712,38 €			19.984,94 €			95.542,64 €
					14	2					50.875,05 €	6.148,12 €	25.931,12 €	53.839,56 €			9.646,98 €	13.996,77 €			34.746,00 €	9.643,76 €		204.827,35 €
				E	12	1										9.554,66 €	15.168,46 €	1.606,10 €	1.102,90 €	8.819,54 €				36.251,66 €

23110	Gestió i desenvolupament operatiu	A1	22	2	35.647,69 €	2.970,08 €	17.336,20 €	28.629,17 €	6.127,17 €	13.643,31 €	33.378,68 €	137.732,30 €						
		A2	22	1	15.673,39 €	1.706,84 €	8.668,10 €	14.314,59 €	2.827,27 €	4.729,37 €	12.689,25 €	60.608,81 €						
			26	1	15.673,39 €	5.689,48 €	11.870,75 €	23.401,60 €	4.253,90 €	4.729,37 €	15.872,61 €	81.491,09 €						
			24	1	15.673,39 €	2.717,92 €	9.910,48 €	17.334,35 €	3.297,84 €	4.729,37 €	14.198,41 €	67.861,75 €						
23120	Centres de serveis socials i territori	A1	22	41	703.450,01 €	133.606,36 €	342.102,34 €	670.638,29 €	141.546,84 €	315.718,75 €	469.198,17 €	168.922,07 €	4.293,08 €	2.949.475,92 €				
			26	3	89.119,23 €	29.505,14 €	59.353,75 €	134.936,45 €	24.850,10 €	42.904,05 €	79.912,86 €			460.581,58 €				
			24	5	49.906,78 €	11.508,98 €	27.749,29 €	54.213,28 €	11.338,22 €	24.026,27 €	44.832,51 €			223.575,33 €				
		A2	20	591	8.407.656,87 €	1.371.813,32 €	4.006.349,50 €	7.332.774,88 €	62.908,43 €	63.493,97 €	1.452.061,50 €	2.217.622,83 €	48.082,31 €	25.597,49 €	5.245.880,58 €	1.590.570,75 €	70.601,86 €	31.895.414,28 €
			22	1	15.673,39 €	3.044,67 €	8.668,10 €	18.035,76 €	3.202,55 €	4.729,37 €	14.136,88 €			67.490,71 €				
			26	39	47.020,16 €	16.654,29 €	35.612,25 €	73.925,96 €	12.992,47 €	14.188,12 €	47.654,80 €			248.048,04 €				
			24	3	601.859,68 €	154.854,95 €	380.563,27 €	697.427,23 €	132.411,72 €	178.604,60 €	14.696,02 €	553.573,07 €	4.293,08 €		2.718.283,62 €			
		C1	16	14	166.456,45 €	31.211,29 €	82.501,13 €	188.347,16 €	34.283,04 €	55.349,09 €	148.766,66 €		4.293,08 €	711.207,89 €				
		C2	16	76		735.247,00 €	44.743,66 €	429.917,44 €	928.280,49 €	29.789,52 €	42.278,73 €	149.590,72 €	148.604,77 €	31.414,38 €	322.788,16 €	395.201,07 €		3.257.855,93 €
		E	12	1					9.554,66 €	15.168,46 €	1.606,10 €	1.102,90 €	8.819,54 €					36.251,66 €
23130	Programes i Recursos socials bàsics	A1	28	1	83.175,70 €					582,86 €		16.061,52 €			99.820,08 €			
23131	Programes i equips d'atenció als CSS	A1	22	1	17.823,85 €	2.980,42 €	8.668,10 €	14.314,59 €	3.401,35 €	8.580,81 €	14.747,48 €			70.516,59 €				
			24	3	53.471,54 €	12.985,22 €	29.731,44 €	58.579,87 €	11.873,33 €	22.224,12 €	47.630,62 €			236.496,14 €				
		A2	20	1	1.450.209,95 €	106.998,97 €	691.706,42 €	1.270.180,08 €	174.758,90 €	224.706,16 €	247.288,91 €	250.710,81 €	145.407,80 €	514.028,52 €	655.831,98 €			5.731.828,51 €
			22	127	13.584,15 €	493,13 €	7.512,68 €	12.406,47 €	2.159,34 €	1.495,58 €	10.015,13 €			47.666,48 €				
			26	1	15.673,39 €	3.371,41 €	11.870,75 €	23.401,60 €	4.042,52 €	4.729,37 €	15.848,62 €			78.937,66 €				
			24	3	47.020,16 €	12.505,41 €	29.731,44 €	53.702,86 €	10.422,72 €	14.188,12 €	45.322,98 €			212.893,68 €				
			0	1					11.173,81 €	1.353,56 €		4.046,56 €			16.573,94 €			
		C1	16	1					16.396,76 €	20.058,41 €	2.679,35 €	3.991,51 €	14.865,22 €		57.991,25 €			
		C2	16	3	30.525,03 €	1.218,00 €	17.848,75 €	37.584,74 €	6.014,95 €	5.742,02 €	9.432,68 €	20.974,69 €			129.340,86 €			
23132	Gestió de Recursos socials bàsics	A2	20	2	30.301,34 €	3.264,00 €	14.452,85 €	21.254,18 €	4.805,15 €	9.143,28 €	10.933,26 €	13.885,08 €			108.039,14 €			
			22	2	31.346,77 €	7.396,33 €	17.336,20 €	28.629,17 €	6.061,18 €	9.458,74 €	26.510,38 €			126.738,78 €				
			26	1	15.673,39 €	3.655,89 €	11.870,75 €	24.251,92 €	4.159,20 €	4.729,37 €	15.860,43 €			80.200,95 €				
			24	1	15.673,39 €	3.413,69 €	9.910,48 €	17.334,35 €	3.382,39 €	4.729,37 €	14.400,41 €			68.844,08 €				
		C2	14	1	10.175,01 €		5.186,22 €	10.526,34 €	1.607,16 €	671,73 €		9.337,19 €			37.503,65 €			
23140	Atenció a l'envelliment	A1	28	1	84.430,68 €					582,86 €		15.143,76 €			100.157,31 €			
23141	Atenció a la dependència	A2	20	37	443.036,56 €	60.262,90 €	211.314,92 €	385.305,35 €	41.176,54 €	39.634,11 €	80.025,15 €	123.447,35 €	30.845,00 €	11.754,80 €	275.158,65 €	67.839,84 €	8.586,17 €	1.778.387,33 €
			26	2	31.346,77 €	8.449,67 €	23.741,50 €	44.253,49 €	8.031,04 €	9.458,74 €	31.688,22 €			156.969,44 €				
			24	2	31.346,77 €	7.965,27 €	19.820,96 €	35.518,61 €	6.923,69 €	9.458,74 €	29.368,42 €			140.402,46 €				
		C1	16	1	12.004,04 €	913,50 €	5.949,58 €	12.528,25 €	2.286,36 €	3.991,51 €	9.964,58 €			47.637,82 €				
		C2	16	4	281.508,93 €	13.219,35 €	164.605,37 €	351.337,70 €	52.899,94 €	57.216,40 €	136.466,47 €	134.986,56 €			1.192.240,72 €			
			14	28	40.700,04 €	2.849,19 €	21.508,26 €	44.766,90 €	7.291,68 €	9.675,67 €	25.933,62 €	9.643,76 €			162.369,10 €			
23142	Atenció domiciliària persones grans	A1	26	1	17.823,85 €	5.018,32 €	11.870,75 €	30.395,90 €	5.248,10 €	8.580,81 €	16.011,34 €			94.949,07 €				
		A2	20	3	47.020,16 €	8.534,22 €	22.427,22 €	32.981,13 €	7.343,75 €	10.533,75 €	12.090,11 €	11.391,10 €	11.887,19 €		164.208,63 €			
			24	3	47.020,16 €	8.354,97 €	29.731,44 €	54.559,72 €	10.208,73 €	14.188,12 €	43.394,42 €			207.457,56 €				
		C2	14	3	30.525,03 €	761,25 €	15.558,67 €	31.579,03 €	4.975,78 €	3.099,93 €	7.737,71 €	18.631,75 €			112.869,15 €			
23143	Atenció residencial diürna i alternatives habitat	A1	22	1	17.823,85 €	686,04 €	8.668,10 €	14.314,59 €	2.882,65 €	5.062,50 €		15.795,27 €			65.232,98 €			
			26	1	17.823,85 €	6.860,39 €	11.870,75 €	28.278,61 €	5.210,42 €	8.580,81 €	16.007,93 €			94.632,75 €				
		A2	22	2	31.346,77 €	7.996,10 €	17.336,20 €	28.629,17 €	6.061,18 €	9.458,74 €	26.672,40 €			127.500,57 €				
			24	3	47.020,16 €	15.077,12 €	29.731,44 €	55.447,42 €	10.744,47 €	14.188,12 €	45.566,11 €			217.774,84 €				
		C2	14	1	10.175,01 €	913,50 €	5.186,22 €	11.734,19 €	2.103,27 €	3.856,19 €	8.984,58 €			42.952,96 €				
23150	Atenció a la infància i SARA	A1	28	1	84.915,55 €					582,86 €		16.079,67 €			101.578,08 €			

23151	Atenció social infància i famílies	A1	22	1	17.823,85 €	3.448,78 €	8.668,10 €	14.314,59 €	3.439,59 €	8.580,81 €	14.881,46 €	71.157,17 €
			26	2	17.823,85 €	3.430,19 €	11.870,75 €	28.278,61 €	4.951,24 €	8.580,81 €	15.969,56 €	90.905,01 €
			24	1	35.647,69 €	9.922,80 €	19.820,96 €	34.668,71 €	7.869,15 €	17.161,62 €	31.686,03 €	156.776,96 €
		A2	20	3	39.601,95 €	4.059,13 €	18.888,93 €	34.587,83 €	6.490,35 €	8.583,61 €	12.327,01 €	21.364,51 €
			24	1	15.673,39 €	9.910,21 €	9.910,48 €	17.334,35 €	3.340,11 €	4.729,37 €	14.319,60 €	68.436,52 €
23152	Atenció especialitzada a la infància i famílies	A1	22	81	1.362.764,01 €	149.567,31 €	665.217,07 €	1.301.682,22 €	250.926,30 €	531.773,51 €	520.503,46 €	735.854,52 €
			26	7	35.647,69 €	14.406,81 €	23.741,50 €	59.854,65 €	10.733,88 €	17.161,62 €	32.060,81 €	193.606,96 €
			24	2	124.766,93 €	26.404,23 €	69.373,36 €	127.289,77 €	26.860,07 €	60.065,67 €	110.877,83 €	545.637,85 €
		A2	20	88	1.165.894,69 €	127.125,75 €	556.096,56 €	1.018.277,13 €	188.422,54 €	243.142,03 €	443.661,16 €	524.542,30 €
			24	3	47.020,16 €	11.663,44 €	29.731,44 €	53.702,86 €	10.380,45 €	14.188,12 €	44.093,98 €	210.780,43 €
		C1	16	3	32.011,23 €	10.775,47 €	15.865,75 €	34.676,64 €	5.803,40 €	10.644,22 €	29.297,26 €	139.073,99 €
		C2	16	3	132.275,12 €	11.222,71 €	77.344,60 €	167.698,60 €	24.914,84 €	26.281,88 €	56.249,13 €	61.972,79 €
			14	13	30.525,03 €	1.326,69 €	15.558,67 €	31.579,03 €	5.296,97 €	5.819,48 €	16.138,87 €	9.294,56 €
23153	Atenció i acollida per violència masclista	A1	22	22	365.984,11 €	30.859,26 €	177.985,65 €	341.907,28 €	67.645,56 €	152.051,95 €	165.880,99 €	165.414,75 €
			24	1	17.823,85 €	2.744,15 €	9.910,48 €	18.184,25 €	3.844,62 €	8.580,81 €	15.829,13 €	76.917,29 €
		A2	20	28	324.754,16 €	33.122,24 €	154.897,95 €	283.635,94 €	53.176,89 €	79.326,76 €	168.624,48 €	96.843,47 €
			22	1	15.673,39 €	3.413,69 €	8.668,10 €	14.314,59 €	3.009,45 €	4.729,37 €	13.174,50 €	62.983,08 €
			26	1	15.673,39 €	6.258,43 €	11.870,75 €	28.279,18 €	4.722,96 €	4.729,37 €	15.934,12 €	87.468,19 €
			24	1	11.389,86 €	3.215,51 €	7.201,91 €	12.596,88 €	2.488,70 €	3.436,83 €	10.670,38 €	51.000,08 €
		C2	16	3	30.525,03 €	2.131,50 €	17.848,75 €	37.584,74 €	6.405,37 €	8.926,48 €	18.865,36 €	10.640,45 €
23160	Atenció al sensellarisme	A1	22	1	17.823,85 €	6.420,67 €	8.668,10 €	14.314,59 €	3.665,79 €	8.580,81 €	14.805,16 €	74.278,96 €
			28	1	85.003,55 €				582,86 €		16.080,65 €	101.667,06 €
23161	Serveis col·lectius sensellarisme	A1	22	1	17.823,85 €	686,04 €	8.668,10 €	14.314,59 €	2.882,65 €	5.062,50 €	15.795,27 €	65.232,98 €
		A2	20	1	15.673,39 €	6.500,63 €	7.475,74 €	10.993,71 €	2.825,91 €	4.729,37 €	12.751,84 €	60.950,59 €
			26	3	15.673,39 €	6.827,38 €	11.870,75 €	27.122,77 €	4.664,05 €	4.729,37 €	14.996,50 €	85.884,20 €
			24	1	47.020,16 €	17.068,44 €	29.731,44 €	52.003,06 €	10.654,46 €	14.188,12 €	14.465,94 €	29.770,48 €
		C1	16	1				18.153,84 €	18.143,90 €	2.639,83 €	3.991,51 €	13.801,77 €
23162	Allotjaments individuals sensellarisme	A1	24	1	17.823,85 €	5.275,28 €	9.910,48 €	17.334,35 €	3.953,43 €	8.580,81 €	15.846,30 €	78.724,50 €
		A2	24	2	31.346,77 €	7.965,27 €	19.820,96 €	34.668,71 €	6.849,32 €	9.458,74 €	29.123,96 €	139.233,74 €
		C2	14	1	10.175,01 €	913,50 €	5.186,22 €	10.526,34 €	1.997,59 €	3.856,19 €	8.637,33 €	41.292,18 €
23163	Serveis socials d'intervenció en l'espai públic	A1	22	1	17.823,85 €	2.590,08 €	8.668,10 €	15.251,59 €	3.462,76 €	8.580,81 €	18.012,51 €	74.389,71 €
		A2	26	2	15.673,39 €	6.827,38 €	11.870,75 €	29.968,04 €	4.913,01 €	4.729,37 €	15.028,78 €	89.010,71 €
			24	1	31.346,77 €	4.340,21 €	19.820,96 €	42.111,05 €	7.204,60 €	9.458,74 €	30.227,29 €	144.509,63 €
		C1	18	1	12.004,04 €	3.452,27 €	6.712,38 €	11.904,00 €	2.450,95 €	3.991,51 €	12.067,67 €	7.937,71 €
23170	Estratègia i nous projectes IMSS	A1	28	1	80.799,32 €				582,86 €		16.036,68 €	97.418,86 €
23171	Projectes estratègics i processos	A1	22	4	68.919,41 €	4.065,19 €	33.516,98 €	60.227,24 €	11.938,16 €	24.161,71 €	14.427,17 €	47.427,40 €
			24	1	17.823,85 €	4.116,23 €	9.910,48 €	17.334,35 €	3.873,93 €	8.580,81 €	15.834,37 €	77.474,02 €
		A2	26	1	15.673,39 €	3.202,31 €	11.870,75 €	27.122,77 €	4.368,12 €	4.729,37 €	15.886,49 €	82.853,20 €
			24	1	15.673,39 €	3.413,69 €	9.910,48 €	7.311,43 €	3.382,39 €	4.729,37 €	14.400,41 €	58.821,16 €
23172	Projectes de transformació digital	A1	26	3	35.647,69 €	6.860,39 €	23.741,50 €	55.583,98 €	9.817,32 €	17.161,62 €	31.928,04 €	180.740,54 €
			24	2	53.471,54 €	8.711,16 €	29.731,44 €	52.003,06 €	10.990,68 €	25.742,43 €	47.433,71 €	228.084,02 €
		A2	24	1	15.673,39 €	2.844,74 €	9.910,48 €	17.334,35 €	3.340,11 €	4.729,37 €	14.238,79 €	68.071,23 €
23180	Urgències i emergències socials	A1	22	1	17.823,85 €	3.530,78 €	8.668,10 €	14.314,59 €	3.453,18 €	8.580,81 €	14.910,39 €	71.281,69 €
			28	1	85.320,58 €				346,70 €		16.084,06 €	101.751,33 €
		A2	20	2	29.257,54 €		13.954,93 €	20.521,94 €	3.710,70 €	2.006,66 €	23.023,37 €	92.475,13 €

	26	1		47.020,16 €		15.930,55 €	35.612,25 €	81.878,59 €		13.698,59 €	14.188,12 €		47.736,83 €		256.065,08 €					
	24	3		15.673,39 €		2.844,74 €	9.910,48 €	17.334,35 €		3.340,11 €	4.729,37 €		14.238,79 €		68.071,23 €					
Total general		1437	893.659,83 €	3.673.926,66 €	13.864.412,56 €	353.719,51 €	1.716.796,66 €	2.872.564,35 €	9.914.588,02 €	18.738.252,07 €	373.467,13 €	440.005,77 €	3.602.785,60 €	5.513.481,94 €	326.620,42 €	184.273,26 €	11.270.542,03 €	5.518.246,58 €	151.522,00 €	79.408.864,38 €

Bossa de contingències																								
Centre gestor	Descripció Centre Gestor	Programa	Descripció Programa	Grup/Subgrup	Nivel CD	Llocs de treball	10100	12000	12001	12003	12004	12006	12100	12101	13000	13002	15000	15001	16000	16001	16002	16005	16400	Total general
							Retribucions bàsiques personal directiu	Retribucions bàsiques grup A1 funcionari	Retribucions bàsiques grup A2 funcionari	Retribucions bàsiques grup C1 funcionari	Retribucions bàsiques grup C2 funcionari	Trienís funcionaris	Complement destí funcionaris	Complement específic funcionaris	Retribucions bàsiques personal laboral fix	Retribució complementària personal laboral	Productivitat	Productivitat mensual	Primes i quotes SS pers.laboral i altres	Primes i quotes SS funcionaris integrats	Primes i quotes SS funcionaris nou ingrés	Primes i quotes SS interí nou ingrés	Complement familiar	
100	IMSS	23100	Acció social	A2	20	3		47.020,16 €				5.729,53 €	22.427,22 €	38.371,55 €			7.978,38 €	14.188,12 €			35.897,02 €			171.611,97 €
		23101	Atenció a la dependència	C2	16	1					10.175,01 €	609,00 €	5.949,58 €	12.528,25 €			2.170,30 €	3.391,28 €			9.210,64 €			44.034,06 €
			Coordinaió i Estratègia	C2	18	1					10.175,01 €	1.522,50 €	6.712,38 €	13.111,85 €			2.400,92 €	3.856,19 €			9.992,47 €			47.771,32 €
			Prestacions socials i econòmiques	A2	22	2		31.346,77 €				8.849,52 €	17.336,20 €	28.629,17 €			6.103,46 €	9.458,74 €			26.914,94 €			128.638,81 €
				C1	22	1				12.060,88 €		3.088,19 €	8.709,17 €	23.232,78 €			3.551,54 €	3.991,51 €				14.418,74 €		69.052,80 €
			Provisió, qualitat i inspecció de servei	A2	20	1		15.673,39 €				2.315,84 €	7.475,74 €	10.993,71 €			2.531,28 €	4.729,37 €			11.564,06 €			55.283,39 €
		23103	Serveis jurídics	A1	22	2		35.647,69 €				478,69 €	17.336,20 €	34.019,59 €			5.978,29 €	8.606,63 €				54.252,81 €		156.319,91 €
		23105	Coordinaió i Estratègia	E	12	1									9.554,66 €	15.168,46 €	1.606,10 €	1.102,90 €	8.819,54 €					36.251,66 €
		23120	Atenció a la dependència	C2	16	9					91.575,09 €	5.481,00 €	53.546,26 €	112.754,22 €			19.532,73 €	30.521,50 €			82.895,74 €			396.306,54 €
			Centres de serveis socials i territori	A1	26	1		17.823,85 €				5.923,66 €	11.870,75 €	23.401,60 €			4.707,18 €	8.580,81 €			15.942,16 €			88.250,01 €
				A2	20	3		47.020,16 €				5.120,53 €	22.427,22 €	41.066,76 €			8.170,65 €	14.188,12 €			36.499,44 €			174.492,87 €
		23131	Programes i equips d'atenció als CSS	A2	20	2		31.346,77 €				3.413,69 €	14.951,48 €	27.377,84 €			5.447,10 €	9.458,74 €			24.332,96 €			116.328,58 €
					22	1		15.673,39 €				4.424,76 €	8.668,10 €	14.314,59 €			3.051,73 €	4.729,37 €			13.457,47 €			64.319,40 €
		23132	Atenció a la dependència	A2	26	2		31.346,77 €				6.658,28 €	23.741,50 €	43.403,31 €			7.787,55 €	9.458,74 €			31.660,69 €			154.056,84 €
		23141	Atenció a la dependència	A2	20	1		15.673,39 €				1.706,84 €	7.475,74 €	13.688,92 €			2.723,55 €	4.729,37 €			12.166,48 €			58.164,29 €
		23151	Atenció social infància i famílies	A2	22	1		15.673,39 €				4.424,76 €	8.668,10 €	14.314,59 €			3.051,73 €	4.729,37 €			13.457,47 €			64.319,40 €
		23152	Atenció a la dependència	C2	16	2					20.350,02 €	1.218,00 €	11.899,17 €	25.056,49 €			4.340,61 €	6.782,55 €			18.421,28 €			88.068,12 €
			Atenció especialitzada a la infància i famílies	A2	20	1		15.673,39 €				1.706,84 €	7.475,74 €	13.688,92 €			2.723,55 €	4.729,37 €			12.166,48 €			58.164,29 €
			SEAIA Central	A1	22	1		17.823,85 €				2.058,12 €	8.668,10 €	17.009,80 €			3.581,32 €	8.580,81 €			15.267,26 €			72.989,25 €
		23162	Allotjaments individuals sensellarisme	A2	26	1		16.468,81 €				6.827,38 €	11.870,75 €	24.251,78 €			4.370,56 €	4.729,37 €		14.214,80 €				82.733,45 €
Vacants						37																		2.127.156,96 €
Becaris						8																		30.930,10 €
TOTAL BOSSA CONTINGÈNCIA								71.295,39 €	282.916,38 €	12.060,88 €	132.275,12 €	71.557,14 €	277.209,39 €	531.215,70 €	9.554,66 €	15.168,46 €	101.808,51 €	160.542,87 €	8.819,54 €	14.214,80 €	369.846,55 €	68.671,55 €	30.930,10 €	2.158.087,05 €



8. ANNEX DE LES INVERSIONS A REALITZAR DURANT L'EXERCICI

L'Institut no realitzarà cap inversió durant l'exercici 2026.

9. ANNEX DELS BENEFICIS FISCALS EN TRIBUTS LOCALS

L'Institut no disposa de beneficis fiscals atès que tots els ingressos de capítol 3 són fruit de preus públics, que no tenen caràcter tributari.

10. ANNEX AMB INFORMACIÓ RELATIVA ALS CONVENIS SUBSCRITS AMB LA GENERALITAT

L'únic conveni que té subscrit l'IMSS amb la Generalitat és el Conveni de col·laboració entre el Parc Sanitari Pere Virgili i l'Institut Municipal de Serveis Socials de Barcelona (IMSS) per al desenvolupament del projecte demostratiu ADMIT finançat amb fons tipus FANF.

- Obligacions a reconèixer durant l'exercici: 100.000€
- Drets a reconèixer durant l'exercici: 100.000€
- Obligacions pendents de pagament reconeguts en exercicis anteriors: 0€
- Drets pendents de pagament reconeguts en exercicis anteriors: 0€
- Aplicació pressupostària d'ingrés: 0100-45301-23171
- Aplicació pressupostària de despesa: la despesa es justifica a partir de despeses de personal de persones implicades en el projecte. Les aplicacions pressupostàries considerades són:

0100-12001-23120	0100-12000-23171
0100-12006-23120	0100-12001-23171
0100-12100-23120	0100-12006-23171
0100-12101-23120	0100-12100-23171
0100-15001-23120	0100-12101-23171
0100-16002-23120	0100-15001-23171
	0100-16002-23171



11. BASES D'EXECUCIÓ DEL PRESSUPOST DE L'IMSS PER A L'ANY 2026

CAPÍTOL 1: Normes generals

Primera.- Disposicions generals

L'aprovació, gestió, execució i liquidació del Pressupost General de l'Institut Municipal de Serveis Socials (IMSS) s'ajustarà a les disposicions legals següents:

- Reial Decret Legislatiu 2/2004 de 5 de març, pel qual s'aprova el Text Refós de la Llei Reguladora de les Hisendes Locals (TRLRHL).
- Reial Decret 500/1990 de 20 d'abril pel qual es desenvolupa el capítol primer del títol sisè de la Llei 39/1988, de 28 de desembre, reguladora de les hisendes locals, en matèria de pressuposts. Reglament pressupostari (RD 500/90).
- Llei 7/1985, de 2 d'abril, Reguladora de les Bases del Règim Local (LRBRL).
- Ordre HAP/1781/2013, de 20 de setembre, per la qual s'aprova la Instrucció del Model Normal de Comptabilitat Local.
- Ordre EHA/3565/2008, de 3 de desembre, per la qual s'aprova l'estructura dels Pressupostos de les entitats locals. Actualitzada segons la Ordre HAP/419/2014 de 14 de març (OM 3565/2008).
- Les disposicions aplicables a les Corporacions locals derivades de la Llei Orgànica 2/2012 de 27 d'abril, d'Estabilitat Pressupostària i Sostenibilitat Financera, i del Reial Decret 1463/2007, de 2 de novembre en tot allò que no s'oposi a la Llei orgànica 2/2012.
- La Llei 9/2017, de 8 de novembre, de Contractes del Sector Públic.
- Llei 38/2003, de 17 de novembre, general de subvencions.
- Normativa general reguladora de subvencions de l'Ajuntament de Barcelona, aprovada pel Plenari del Consell Municipal en sessió en data 17 de desembre de 2010.
- Estatuts de l'Institut Municipal de Serveis Socials i Acords i Resolucions de delegacions de l'IMSS.

Segona.- Àmbit d'aplicació i vigència

Les presents bases seran d'aplicació a l'execució del pressupost de l'IMSS. La vigència d'aquestes bases serà coincident amb la del pressupost de l'IMSS, inclòs el supòsit de pròrroga pressupostària.



CAPÍTOL 2: Gestió del pressupost

Tercera.- Estructura pressupostària

L'estructura del Pressupost d'ingressos i despeses de l'IMSS s'ajusta als criteris establerts a l'article 167 del RDL 2/2004 i a l'Ordre del Ministeri d'Economia i Hisenda de 3 de desembre de 2008 tant en funció de la seva naturalesa econòmica com de la seves finalitats i objectius.

Els crèdits inclosos en l'Estat de Despeses de l'IMSS vindran definits per la classificació orgànica, per la de programes i per l'econòmica.

L'aplicació dels Ingressos estarà formada per les classificacions econòmica i per programa.

Els criteris de classificació són els següents:

3.1 Pressupost de despeses:

- ✓ **Classificació orgànica:** Formada per quatre dígits els dos primers corresponen a l'entitat IMSS, el i quart a la Direcció.
Mostra l'estructura interna i la forma en què s'organitza l'Administració per al compliment de les seves missions. Aquesta classificació permet conèixer quin òrgan és el responsable de pressupostar i, posteriorment, d'executar els diferents programes de despesa als quals s'han assignat unes dotacions econòmiques concretes.
- ✓ **Classificació econòmica:** Formada per cinc dígits corresponents al capítol, l'article, el concepte, el subconcepte.
Aquesta classificació es realitza atenent a la seva naturalesa econòmica.
- ✓ **Classificació per programes:** Formada per cinc dígits corresponents a l'Àrea de despesa, la Política de despesa, el Grup de programes, el Programa i el Subprograma.
Aquesta classificació es realitza atenent a la finalitat dels crèdits i als objectius que amb els mateixos es pretengui assolir.
- ✓ **Classificació per Centre de cost:** Formada per dos dígits afegits a la classificació per programes.
El centre de cost és una unitat de producció de serveis funcionalment independent, en la qual són fàcilment segregables tant els recursos que utilitza, les activitats que produeix i els usuaris de cada un d'ells.
Els dos dígits de la classificació per centres de cost únicament s'aplica a l'execució pressupostària. Els crèdits inicials únicament es classifiquen per programes a 5 dígits.

3.2 Pressupost d'ingressos:

- ✓ **Classificació per programes:** Formada per cinc dígits corresponents a l'Àrea de despesa, la Política de despesa, el Grup de programes, el Programa i el Subprograma.
Aquesta classificació es realitza atenent a la finalitat dels crèdits.



- ✓ **Classificació econòmica:** Formada per cinc dígits corresponents al capítol, l'article, el concepte, el subconcepte.
Aquesta classificació es realitza atenent a la seva naturalesa econòmica.
- ✓ **Classificació per Centre de cost:** Formada per dos dígits afegits a la classificació per programes.
El centre de cost és una unitat de producció de serveis funcionalment independent, en la qual són fàcilment segregables tant els recursos que utilitza, les activitats que produeix i els usuaris de cada un d'ells.
Els dos dígits de la classificació per centres de cost únicament s'aplica a l'execució pressupostària. Els crèdits inicials únicament es classifiquen per programes a 5 dígits.

L'aplicació pressupostària de despeses vindrà formada per la conjunció de les classificacions orgànica, per programes i econòmica, mentre que l'aplicació d'ingressos estarà formada per les classificacions econòmica i per programes.

L'aplicació pressupostària constitueix la unitat elemental d'informació sobre la qual s'efectuarà el control comptable dels crèdits i les seves modificacions.

S'adjunten com a annex 1 a aquestes bases cada un dels codis de programes i orgànics i les seves descripcions, que integren les aplicacions pressupostàries que consten al pressupost inicial.

Durant l'execució pressupostària es podran crear aplicacions de despesa i d'ingrés no previstes al pressupost inicial, sempre i quan existeixi crèdit disponible i no modifiquin el total de crèdit preexistent en el nivell de vinculació jurídica que els sigui pertinent (creació amb import 0,00€). Igualment es podran transferir crèdits a l'aplicació de nova creació sempre i quan existeixi crèdit dins el mateix nivell de vinculació jurídica de l'aplicació receptora de la transferència. Les creacions d'aplicacions pressupostàries, dins d'una bossa de vinculació jurídica no es consideraran modificacions de crèdit.

Durant l'execució del pressupost, la Gerència de l'IMSS, si ho considera necessari, podrà crear nous subprogrames pressupostaris o nous centre de cost.

El/la Cap del Departament de Serveis Econòmics i Administratius serà el responsable de donar d'alta les noves aplicacions al pressupost.

Quarta.- Vinculació Jurídica

D'acord amb l'article 172.2 del RDL 2/2004 i els articles 28 i 29 del RD 500/1990, s'estableixen els següents nivells de vinculació.

4.1 Com a norma general els crèdits vincularan:

- Classificació orgànica: a nivell de Direcció despesa (4 dígits)



- Classificació econòmica: a nivell de Capítol (1r dígit)
- Classificació Programes: a nivell d'Àrea de despesa (1r dígit)

4.2 Els crèdits consignats en aplicacions de subvencions i transferències nominatives, restaran vinculats a la pròpia aplicació. Es consideraran nominatives aquelles en les quals la descripció de l'aplicació pressupostària de l'estat de despeses contingui explícitament el nom del persona o entitat beneficiària i la seva dotació pressupostària.

4.3 Tindran caràcter vinculant al nivell de desagregació d'aplicació pressupostària els crèdits generats per ingressos afectats a despeses amb finançament afectat.

Cinquena.- Modificacions de crèdit pressupostari

Quan hagi de realitzar-se una despesa que no tingui suficient crèdit a l'aplicació o a nivell de vinculació jurídica de despeses, s'haurà de tramitar prèviament l'expedient adequat de modificació de crèdit.

D'acord amb la secció 2a. del capítol I del títol VI del RDL 2/2004, de 5 de març pel qual s'aprova el Text Refós de la Llei Reguladora de les Hisendes Locals, es podran realitzar les modificacions de crèdit següents:

- a) Crèdits extraordinaris
- b) Suplements de crèdit
- c) Transferències de crèdit
- d) Generacions de crèdit
- e) Ampliacions de crèdit
- f) Incorporacions de romanents de crèdit
- g) Baixes per anul·lació

Les modificacions de crèdit dels apartats a), b) i g), així com les transferències de crèdit que suposin un canvi de l'àrea de despesa, excepte quan afecti als crèdits de personal, seran aprovats, a proposta de la Presidenta, previ informe de la intervenció Delegada, pel Plenari del Consell Municipal.

La resta de les modificacions de crèdit la quantia de les quals excedeixi un 5% dels recursos ordinaris seran aprovades a proposta de la Gerència, previ informe de la intervenció Delegada, per Decret de la Presidenta el qual en donarà compte al Consell Rector.

Les modificacions de crèdit, la quantia de les quals no excedeixin els límits fixats en el paràgraf anterior, seran aprovades per la Gerència, previ informe de la intervenció Delegada i se'n donarà compte al Consell Rector.

Les transferències de crèdit entre partides de la mateixa àrea de despesa, mateix capítol econòmic seran aprovades per la Gerència de l'IMSS, sempre i quan no modifiquin el total de crèdit preexistent. Prèvia a la conformitat de la gerència serà necessària la proposta d'informe



de modificació per part dels departaments afectats i la validació pel/per la cap del Departament de Serveis Econòmics i Administratius.

Els expedients de modificació de crèdit s'iniciaran mitjançant un informe elaborat pel servei gestor que contingui:

- Justificació de la conveniència de la despesa.
- Fonts de finançament afectades. Si fos el cas

Les transferències de crèdit resten subjectes a les limitacions establertes en l'article 180 del TRLRHL:

- No afectaran als crèdits ampliables ni als extraordinaris concedits durant l'exercici.
- No podran minorar-se els crèdits que hagin sigut incrementats amb suplementos o transferències, excepte quan afectin crèdits de personal, ni els crèdits incorporats com a conseqüència de romanents no compromesos procedents de pressupostos tancats.
- No incrementaran crèdits que com a conseqüència d'altres transferències hagin sigut objecte de minoració, excepte quan afectin crèdits de personal.

CAPÍTOL 3: Gestió de les despeses i dels ingressos

Sisena.- Fases de l'execució de la despesa

La gestió del pressupost de despeses es realitzarà en les següents fases:

- Retenció de Crèdit (fase RC):

De forma opcional, i en qualsevol moment, es podrà efectuar una retenció de crèdit (RC) a fi de reservar la consignació pressupostària corresponent.

La Retenció de crèdit es comptabilitzarà a petició d'un gestor responsable de la despesa d'acord amb la codificació orgànica o a petició de la gerència o el/la cap del Departament de Serveis Econòmics i Administratius.

- Autorització de la despesa (fase A):

En totes aquelles despeses que siguin objecte d'expedient de contractació, exceptuant únicament els contractes menors, es tramitarà a l'inici de l'expedient el document "A", per import igual al cost del projecte o preu màxim marcat d'inici de licitació.

La Fase A és la primera fase de despesa de caràcter obligatori.

- Disposició o compromís de la despesa (fase D):

La Disposició o el compromís de despeses és l'acte mitjançant el qual s'acorda la realització d'una despesa prèviament autoritzada. Té rellevància jurídica respecte a



tercers i vincula a l'Entitat per a la realització d'una despesa concreta i determinada, tant en la seva quantia com en les condicions de la seva execució. Es tramitarà un document "D" en el moment que es concretin el tercer i l'import, com és el cas de l'adjudicació d'un contracte a un tercer, l'atorgament d'una subvenció, l'atorgament d'una prestació d'urgència social, o despeses d'altra naturalesa.

- Reconeixement i liquidació de l'obligació (fase O):

El reconeixement de l'obligació és l'acte mitjançant el qual es declara l'existència d'un crèdit exigible per l'adjudicatari o proveïdor d'una despesa autoritzada i compromesa, prèvia acreditació documental de la realització de la prestació o el dret del creditor.

- Ordenació de pagament (fase P):

L'Ordenació del pagament és l'acte administratiu mitjançant el qual s'organitza i s'autoritza el pagament de les obligacions reconegudes i aprovades prèviament.

Es podran acumular les fases (AD) en aquelles despeses que no s'hagi de realitzar cap tràmit de licitació, selecció o aprovació de projecte.

Es podran acumular les fases (DO) en el cas de contractes basats d'acord marc que no requereixen de licitació per estar fixades en l'acord marc tots els termes per a la seva adjudicació, d'acord amb el que preveu la Base Dissetena, i estaran exemptes de fiscalització prèvia.

Es podran acumular les fases (ADO) i (DO) en:

- ✓ Despeses de personal
- ✓ Despeses dietes i de locomoció
- ✓ Inscripcions a cursos de formació
- ✓ Despeses a justificar
- ✓ Aplicació pressupostària dels justificants satisfets mitjançant bestreta de caixa fixa, que seran exemptes de fiscalització prèvia
- ✓ Ajudes per atendre necessitats peremptòries que satisfacin finalitats de caràcter social no vehiculades a través de bestreta
- ✓ Despeses derivades de préstecs bancaris
- ✓ Comissions i interessos financers
- ✓ Despeses derivades com a conseqüència de resolucions judicials
- ✓ Subvencions nominatives previstes en el capítol 4 del pressupost inicial de l'IMSS aprovat pel Consell Municipal de l'Ajuntament de Barcelona. S'autoritza l'avançament de l'import total de la subvenció amb caràcter general, excepte si s'indica el contrari, i sens perjudici que consti a l'informe tècnic i a la resolució d'atorgament la necessitat de fer un avançament de la subvenció. La subvenció es realitzarà per l'import indicat a l'informe.



Setena.-Fases en l'execució dels ingressos

Es reconeixeran els drets a cobrar a favor de l'IMSS quan la institució pugui acreditar el dret a cobrar una subvenció d'una altre institució o tercer o quan s'emetin liquidacions o padrons de preus públics que l'IMSS tingui dret a cobrar.

En aquells drets que s'originin simultàniament a la seva recaptació es comptabilitzarà en un únic document comptable el dret reconegut i l'aplicació de la recaptació.

Els ingressos recaptats dels quals no es conegui la seva aplicació pressupostària, es comptabilitzaran com a Ingressos pendents d'aplicació i els fons estaran integrats en la caixa única.

Les devolucions d'ingressos, així com els interessos de demora i altres costes derivades de les devolucions, s'imputaran a l'aplicació pressupostària d'ingressos a la que corresponguin, minorant els drets liquidats.

El/la cap del Departament de Serveis Econòmics i Administratius serà el responsable de la gestió i tramitació de les liquidacions dels preus públics dels serveis prestats per l'IMSS i de la verificació que aquests s'ajusten a allò que estableix la Regulació General de Preus públics de l'Ajuntament de Barcelona.

La recaptació de preus públics que no provenguin d'autoliquidacions la realitzarà l'Institut Municipal d'Hisenda tant en període voluntari com la recaptació en via executiva. A aquests efectes, el departament d'Administració consignarà la informació que correspongui en l'aplicatiu de gestió de l'entitat recaptadora.

Vuitena.- Òrgans competents per a l'aprovació de les diferents fases de la despesa i ingrés

D'acord amb allò previst als Estatuts de l'Institut i en els acords i resolucions de delegacions aprovats per l'IMSS, els òrgans competents per a aprovar l'Autorització i disposició de la despesa serà:

Competències Consell Rector:

- Aprovació de Despeses i actes de disposició sobre béns i fons propis i els contractes i pactes de quantia superior al 10% del pressupost inicial de l'Institut, que per a l'exercici 2026 és de més de 40.877.164,14 €.

Competències President/a:

- Aprovació de Despeses i actes de disposició sobre béns i fons propis i els contractes i pactes de quantia inferior al 10% del pressupost inicial de l'Institut, que per a l'exercici 2026 és de fins a 40.877.164,14 €.



- Signar convenis dins l'àmbit de les funcions de l'Institut.
- Concedir les subvencions que hagi d'atorgar l'Institut.

En tot cas, el/la President/a només podrà tenir competències per imports superiors als 6.010.121,00€ que te l'Alcaldia en l'aprovació dels contractes, en el cas que aquests figurin amb detall de durada i pressupost en el Pla de Contractació anual o en la Memòria del Pressupost de l'Organisme, que haurà d'haver aprovat el Consell Rector, que posteriorment ratificarà els actes administratius adoptats. Excepcionalment, i per causa d'urgència justificada, podran aprovar contractes per sobre de la seva competència, que en tot cas requerirà la ratificació del Consell Rector. El Consells Rectors tindran les competències atribuïdes pels seus estatuts.

Competències Gerent:

- Aprovar i signar els convenis dins l'àmbit de les funcions de l'Institut quan siguin sense despesa o comportin una despesa que no superi els 6 milions d'euros, i tinguin una durada màxima de quatre anys, pròrrogues incloses.
- Concedir les subvencions que hagi d'atorgar l'Institut quan comportin una despesa que no superi els 6 milions d'euros.
- Aprovar les despeses, els actes de disposició i reconeixements d'obligació sobre béns i fons propis de quantia que no superi els 6 milions d'euros, incloses les de caràcter plurianual amb una durada màxima de quatre anys.
- Aprovar i adjudicar els contractes d'obres, serveis, subministrament i d'altra tipologia, l'import dels quals no superi els 6 milions d'euros i tinguin una durada màxima de quatre anys, pròrrogues incloses, així com la seva formalització i l'adopció dels actes derivats dels seus efectes, compliment i extinció, inclosa la seva modificació, novació, resolució i rescissió.
- La cancel·lació i devolució de dipòsits i garanties, la imposició de penalitats i sancions contractuals i la resta de qüestions incidentals dels contractes de tot tipus celebrats per l'Institut que siguin competència original de la Presidència.
- Aprovar els compromisos d'ingrés a favor de l'Institut.
- Custòdia de tots els documents comptables de l'IMSS (expedients de despesa, factures, certificacions, documents d'ingressos, convenis, i altres documents justificatius de la despesa i dels ingressos).

Novena.- Documents que justifiquen el reconeixement de l'obligació

D'acord amb l'article 59.1 del RD 500/1990, prèviament al reconeixement de l'obligació s'haurà d'acreditar documentalment la realització de la prestació o el dret del creditor. A tal efecte es consideraren documents justificatius del reconeixement de l'obligació els següents:

- a) Proposta de nòmines degudament signades per la Gerència de l'IMSS i amb l'acreditació de les variacions de nòmina respecte al mes anterior.



b) Els documents que es formalitzin i s'aprovin per a dietes i despeses de viatge que es derivin de l'assistència a cursos o jornades. Degudament signats pel cap de departament de Recursos humans i per la Gerència/Directora

c) Les factures originals expedides pels contractistes, proveïdors i creditors en general.

d) Les certificacions expedides pels serveis tècnics corresponents, a les quals s'hi haurà d'adjuntar la corresponent factura i la relació valorada quan procedeixi, expedida pel contractista.

e) A les subvencions i de conformitat amb el Reial Decret 887/2006, de 21 de juliol, pel qual s'aprova el Reglament de la Llei 38/2003, de 17 de novembre, general de subvencions, en el cas d'operacions de reconeixement d'obligacions vinculades al pagament de subvencions, caldrà que en el seu tràmit s'acompanyi un informe de la persona responsable del centre gestor promotor en què es posi de manifest que el beneficiari:

- ✓ Acredita estar al corrent amb l'AEAT, la TGSS i del SIR de l'Ajuntament.
- ✓ No es troba incurs en cap dels supòsits de prohibició d'obtenir subvencions de conformitat amb l'art.13 LGS.
- ✓ No té deutes per reintegrament de subvencions, ni tampoc expedients de subvencions pendents de justificar.
- ✓ Presenta declaració per comunicar l'obtenció d'altres subvencions, ajuts, ingressos o recursos que financin conjuntament les activitats subvencionades.
- ✓ Presenta una relació classificada de despeses i inversions de l'actuació subvencionada, que permeti comprovar que l'import de la totalitat de subvencions rebudes no depassa el cost de l'activitat a desenvolupar.
- ✓ Que l'import de la subvenció no ultrapassarà, com a regla general, el 50% del pressupost total del projecte. I de no ser així la justificació tècnica del finançament per sobre del 50%.
- ✓ I, en el cas de pagaments anticipats a la justificació de la subvenció caldrà que el la resolució d'atorgament o conveni signat s'estableixin els terminis i maneres de pagament de la subvenció i possibilitat d'efectuar pagaments anticipats i abonaments a compte, així com el règim de garanties que, si escau, hauran d'aportar els beneficiaris.

f) Els càrrecs bancaris, o el calendari de venciments establert per les despeses financeres.

g) Els corresponents acords d'aprovació del reconeixement de la despesa, quan no procedeixi l'expedició dels documents assenyalats anteriorment, amb indicació expressa del motiu i quantia.

En els supòsits c) i d) per a la tramitació del reconeixement de l'obligació s'exigirà, quan procedeixi, l'acreditació de prestació de garantia i formalització del contracte.



Per a l'aprovació del reconeixement de l'obligació caldrà que, prèviament, el tècnic competent doni la seva conformitat amb la despesa realitzada. Aquesta conformitat es podrà realitzar mitjançant una diligència en el document acreditatiu de la despesa, o bé mitjançant el corresponent informe. En qualsevol cas s'haurà d'identificar el nom i el càrrec de la persona que signa la conformitat.

Desena.- Despeses de personal

Les retribucions del personal de l'IMSS estaran subjectes a la normativa vigent de la matèria i, en especial, a l'acord de les condicions de treball dels empleats públics de l'Ajuntament de Barcelona vigent i a les previsions establertes en la Llei de Pressupostos de l'Estat per a l'any pressupostat.

Les modificacions de les condicions retributives del personal de l'IMSS s'hauran d'ajustar a les normes dictades per l'Ajuntament de Barcelona, en base al previst a l'article 27.2 dels estatuts de l'IMSS.

Les gratificacions del personal funcionari o les hores extraordinàries del personal laboral hauran de ser aprovades de forma individual mitjançant resolució de la Gerència de l'IMSS. Aquesta aprovació haurà de ser prèvia a la seva inclusió en la nòmina corresponent.

Per a la modificació dels complements específics i de responsabilitat caldrà la realització d'un expedient en què es faci constar les noves tasques assumides i la valoració del lloc de treball que es modifica. Serà competència de la Gerència de l'IMSS l'aprovació dels increments salarials com a conseqüència de la variació de la responsabilitat del lloc de treball. De la resolució de l'IMSS s'haurà de donar compte al Consell Rector en la primera reunió que celebri.

S'haurà de notificar a la Gerència Municipal tots els acords i resolucions que afectin a les despeses de personal, per tal que pugui efectuar el control establert en l'article 19 dels estatuts de l'IMSS.

La fiscalització limitada prèvia de les despeses u obligacions derivades de la nòmina mensual de retribucions del conjunt de personal funcionari, laboral i eventual al servei es farà mitjançant la comprovació dels següents extrems:

- a) L'existència de crèdit pressupostari i que el proposat sigui l'adequat i suficient a la naturalesa de la despesa.
- b) La competència de l'òrgan al que es proposa l'aprovació, el compromís de la despesa o el reconeixement de l'obligació.
- c) Que la proposta de nòmines estigui signada per l'òrgan competent per la seva formació i s'inclouï el faig constar "que les persones incloses en aquesta nòmina, han prestat els seus serveis i cobren d'acord al que preveu el catàleg de llocs de treball".
- d) El quadre del total de la nòmina mensual amb el que resulti del mes anterior més la suma de les variacions incloses a la nòmina del mes.



- e) L'acreditació per l'òrgan gestor de l'existència dels corresponents acords de nomenament o contractes laborals formalitzats en referència a tots els supòsits d'alta del mes corresponent.
- f) Comprovació d'una mostra de les variacions proposades.

La resta d'obligacions reflectides en la nòmina així com els actes que les generen seran incloses en l'àmbit de les actuacions pròpies del control financer.

Onzena- Subvencions

1. Quan una subvenció no s'hagi justificat de conformitat a la normativa aplicable, l'òrgan gestor sol·licitarà, d'acord amb l'article 37 de la Llei General de Subvencions, el requeriment de reintegrament i serà responsable de la seva alta en el sistema comptable d'ingressos, Sistema Integrat de Recaptació (SIR).

2. De conformitat amb l'article 88.3 del Reglament de Subvencions, l'òrgan gestor deixarà constància documental de que el beneficiari no estigui incurs en les circumstàncies previstes en l'esmentat article. La Intervenció comprovarà a l'informe de control financer l'acompliment dels apartats anteriors.

3. Es podrà substituir, d'acord amb la previsió de l'article 24.5 del Reglament de la Llei General de Subvencions, la presentació de certificats acreditatius de trobar-se al corrent de les seves obligacions fiscals i socials per una declaració responsable, en els casos en que la convocatòria de les subvencions ho prevegi i en les de quantia inferior a 6.000,00 €.

4. En quant a la justificació de les subvencions atorgades,

a) En la normativa reguladora de la subvenció s'haurà d'establir la forma i estructura de justificació d'acord amb el que està previst a l'article 10.3 de la normativa municipal reguladora de subvencions. En cas que en la citada normativa reguladora no s'estableix la modalitat de justificació s'utilitzarà el compte justificatiu amb justificants de despesa directa. En subvencions d'import superior a 30.000,00 euros, o projectes subvencionats d'import superior a 50.000,00 euros, el compte justificatiu es presentarà amb aportació d'informe d'auditoria

b) En la normativa reguladora de la subvenció s'haurà d'establir el termini de presentació de la justificació de la subvenció, d'acord amb el que estableix l'article 10.4 de la normativa municipal reguladora de subvencions. En cas que no s'estableixi un termini concret el termini de presentació de justificació de les subvencions atorgades, serà el que determini la convocatòria general de subvencions de l'any en curs.

c) En la normativa reguladora de la subvenció s'hauran d'establir els models de documents per a la presentació dels comptes justificatius de les subvencions atorgades. En cas que no s'estableixi cap model concret s'utilitzaran els models de la convocatòria general de subvencions de l'any en curs.



d) Per a les justificacions amb aportació de compte justificatiu simplificat, cada òrgan gestor establirà el sistema de comprovació dels justificants de despesa de les citades justificacions, d'acord amb el què està establert a l'article 75.3 del RLGS. Com a mínim es comprovaran els justificants del 65% l'activitat subvencionada i, en tot cas, un import equivalent al dels imports subvencionats.

e) Per als subjectes obligats de l'article 14 de la Llei 39/2015, d'1 d'octubre de procediment administratiu comú de les Administracions Públiques, a relacionar-se electrònicament amb les administracions públiques, els documents justificatius de la subvenció rebuda hauran de ser presentats obligatòriament per via telemàtica a través de la Seu electrònica de l'Ajuntament de Barcelona, així com la resta de documentació de la subvenció. Les factures o documents probatoris equivalents de les subvencions atorgades, que justifiquin a les mateixes, caldrà que estiguin inclosos en una declaració responsable segons el model que s'establirà a la convocatòria general i que serà vàlid per a tota la resta de subvencions atorgades per l'Ajuntament si no s'estableix un model alternatiu en la seva regulació.

Dotzena.- Prestacions d'urgència social per fons

La creació d'un fons de prestacions econòmiques d'urgència social suposarà la comptabilització d'una autorització (A) al concepte 480 corresponent del Pressupost de l'IMSS per l'import anual previst al Pla.

La posterior concessió dels ajuts mitjançant un Decret de la Gerència amb la relació dels beneficiaris que aquell mes han meritat l'ajut, proposada pels Serveis Socials d'acord amb SIAS, suposarà la comptabilització de les fases de disposició i obligació (DO).

Les fases comptables DO estaran exemptes de fiscalització prèvia. Es realitzarà un control financer de la revisió que hagin efectuat els serveis centrals de l'IMSS sobre el compliment dels requisits previs dels beneficiaris.

Excepcionalment i per motius d'interès social es podrà procedir a efectuar pagaments fraccionats d'acord amb els motius d'interès social quan es consideri pels professionals dels Serveis Socials que, a efectes del compliment del Pla de Treball social amb els destinataris de l'ajut, el pagament fraccionat és una condició del mateix.

Pel que fa a la convocatòria del Fons d'Infància, en els seus recursos d'alçada en el cas que traspassin d'annualitat es podran incorporar a l'exercici posterior com a finançament afectat.

Tretzena.-Projectes de despesa amb finançament afectat

Tota la despesa amb finançament afectat estarà identificada per un codi únic i invariable al llarg de tota la seva vida. Per tal de poder portar el control i seguiment determinat per la Regla 27 de la Instrucció del Model Normal de Comptabilitat Local, es crearà un grup de finançament afectat que agruparà el codi de projecte d'ingrés amb el codi de projecte de despesa. Serà imprescindible que en tots els assentaments i documents comptables (d'ingrés i despesa) que



estiguin relacionats amb un projecte de despesa amb finançament afectat, es faci constar el codi de projecte.

Igualment, aquelles despeses que estiguin finançades total o parcialment amb ingressos externs a l'Ajuntament de Barcelona se'ls assignarà un **codi d'actuació** que permeti per una banda la seva traçabilitat en el cobrament i per altre la justificació de la despesa.

Per a cada una de les fonts de finançament de caràcter afectat, procedents de l'Ajuntament o altres entitats, i amb l'objectiu de garantir l'elegibilitat de les despeses associades, s'adjuntarà al compromís d'ingrés o al reconeixement del dret un informe on quedin recollides les condicions pròpies del finançament.

Les altes de projectes de despesa amb finançament afectat com els codis de les actuacions als sistemes informàtics de gestió econòmica seran realitzats pel/la cap del Departament de Serveis Econòmics i Administratius.

Catorzena.-Inversions i criteris d'amortització

Les inversions previstes en el pressupost derivades d'adjudicacions de contractes realitzades podran afectar-se a l'exercici següent i/o transferir-se a altres capítols del mateix pressupost sempre i quan no estiguin finançades amb ingressos de capital.

La comptabilització de l'IMSS es realitzarà d'acord amb l'Ordre HAP/1781/2013, de 20 de setembre, per la qual s'aprova la Instrucció del Model Normal de Comptabilitat Local.

Per al càlcul de deutors de difícil cobrament es tindran en compte els criteris establerts per la Sindicatura de Comptes de Catalunya.

Els criteris d'amortització de l'immobilitzat seran els següents:

- Edificis i altres construccions: 50 anys.
- Mobiliari: 6 anys.
- Maquinària i utillatge: 5 anys.
- Elements de transport: 5 anys.
- Equips per a processos d'informació: 4 anys.
- Aplicacions informàtiques: 3 anys.

CAPÍTOL 4: Contractació pública

Quinzena.- Contractació

La contractació de l'IMSS resta sotmesa a la Llei 9/2017, de 8 de novembre, de Contractes del sector públic.



D'acord amb l'article 27.4 dels estatuts de l'IMSS caldrà autorització de la Gerència Municipal de l'Ajuntament de Barcelona per a l'establiment de contractes de quantia superior a les quantitats prèviament fixades per aquest òrgan.

Les competències assignades a cadascun dels òrgans de govern de l'IMSS abasten a l'autorització de la despesa, l'aprovació dels plecs de clàusules administratives particulars i la seva modificació, l'obertura del procediment d'adjudicació, l'adjudicació i la formalització, així com la resolució de tots els incidents que es donin durant l'execució del contracte.

A la contractació de l'IMSS se li aplicaran els plecs de clàusules administratives generals i particulars vigents a l'Ajuntament de Barcelona.

L'IMSS podrà adherir-se a les homologacions i selecció d'empreses que ha establert l'Ajuntament de Barcelona.

En els contractes menors no serà exigible la constitució de garantia alguna, i es considerarà com a document contractual la factura corresponent.

El cost de les despeses de publicitat seran a càrrec de l'adjudicatari, d'acord amb el que s'estableixi als plecs de clàusules administratives particulars de cada contracte.

En el cas de contractes de serveis o subministraments derivats d'acord marc, quan l'import individual de cada contracte derivat sigui igual o inferior a les quanties del contracte menor, no estaran subjectes a fiscalització prèvia ni a comprovació material de la inversió. La Intervenció comprovarà aquests extrems mitjançant control financer.

Setzena.- Contractes menors

Quant als contractes considerats o tramitats com a menors, es regulen aspectes relatius a la seva tramitació i a l'execució pressupostària dels mateixos en els apartats següents:

16.1 Mesures en relació a la tramitació:

- a) Els contractes menors no estan sotmesos a fiscalització prèvia, d'acord amb el previst a l'article 219 del RDLEG 2/2004 de 5 de març, TRLRHL.
- b) En els contractes menors no es pot exigir la constitució de garantia definitiva.
- c) En els contractes menors, la factura o factures es consideren document contractual i no requereix formalització, sens perjudici que si l'òrgan de contractació ho considera necessari, es pugui formalitzar un document contractual específic.
- d) Els contractes menors han de respondre a prestacions executades per a satisfer una unitat funcional, en el sentit que la prestació contractada no requereix d'altres elements, prestacions complementàries o vincles operatius per al seu aprofitament o resultat.
- e) La suma total dels imports de totes les factures d'un mateix proveïdor vinculades a una unitat funcional ha de ser inferior als límits que estableix la llei per a la qualificació dels contractes menors.



- f) Han de complir tots els requisits que la legislació de contractes i aquestes bases d'execució estableixen en relació als contractes menors.
- g) L'autorització genèrica de despesa no ha d'afectar més d'una anualitat pressupostària. S'entén per autorització de despesa genèrica una reserva de crèdit per a una mateixa finalitat o actuació però que pugui tenir proveïdors diferents. A aquesta autorització de despesa es podran imputar diferents disposicions i obligacions sempre i quan consti l'informe tècnic indicant que aquella obligació respon a una unitat funcional i que no s'està fraccionant ni superant els límits establerts a la Llei de contractes 9/2017 per tal d'eludir els procediments d'adjudicació que requereixen publicitat i concurrència. Pel que fa a les autoritzacions genèriques de les despeses, s'haurà de donar degut compliment a la Instrucció de la Gerència Municipal en relació a les prestacions tipus que són pròpies de ser tramitades mitjançant autorització de despesa genèrica publicada a la Gasetta Municipal en data 03/08/2018.
- h) Els contractes menors es publicaran en el perfil de contractant mitjançant un llistat trimestral amb el detall de la data d'adjudicació, el proveïdor, l'objecte i l'import de la despesa.
- i) Aquestes previsions, i les que s'expressen en l'apartat següent, s'apliquen també a aquells tipus de contractes que, d'acord amb la legislació vigent i amb independència del seu import, s'han de tramitar com a contractes menors.

16.2. Mesures en relació al pressupost:

En els contractes menors, poden acumular-se les fases d'execució del pressupost en el següent sentit:

- a) Les fases d'execució del pressupost d'autorització i disposició de la despesa (A i D).
- b) Les fases d'execució del pressupost de despeses de disposició i reconeixement de l'obligació (D i O), prèvia aprovació de la despesa de caràcter genèric en fase d'autorització (A). Aquesta autorització de despesa genèrica (A) ha de tenir l'indicador informàtic de control automàtic de tercers (CT) i no podrà imputar-se a més d'un exercici pressupostari.

Dissetena.- Acords Marc

L'aprovació dels acords marcs i les seves pròrrogues resten sotmesos a fiscalització prèvia limitada com qualsevol altre expedient de contractació, malgrat la seva aprovació no comporti autorització de despesa.

En tot cas es controlarà que els contractes basats no superin l'import fixat a l'adjudicació de l'acord marc, sens perjudici que puguin ser modificats d'acord amb el que preveuen els arts. 204 i 205 de La LCSP.

Quan l'acord marc s'hagi formalitzat amb varis empresaris s'aplicaran les normes següents:



1. Si tots els termes per adjudicar el contracte estan establerts a l'acord marc, el contracte s'adjudicarà aplicant els termes fixats. En aquest cas, d'acord amb el que preveu la Base Sisena, es tramitarà l'autorització de despesa (A) per l'import previst a l'acord marc, i els contractes basats es podran tramitar acumulant les fases de disposició de la despesa i reconeixement de l'obligació (DO), previ informe del servei indicant que, per a la seva adjudicació, s'han seguit els termes establerts en cada cas. Les fases comptables (DO) estaran exemptes de fiscalització prèvia. L'IMSS incorporarà els mecanismes de control comptables i de gestió necessaris per tal de garantir que en cap cas es podrà superar l'import de la (A). Quan es prevegi que aquest import pugui ser insuficient per cobrir les necessitats de l'IMSS, l'acord marc s'haurà de modificar en els termes previstos als respectius plecs i a la LCSP.
2. Tots els expedients de licitació d'acords marc promoguts per l'IMSS hauran de ser comunicats abans de la seva tramitació a la direcció de coordinació de contractació administrativa de l'Ajuntament, la qual ponderarà si existeix un altre acord marc vigent o en licitació. La direcció de coordinació de contractació administrativa emetrà un informe, en el termini de tres dies hàbils, que haurà de constar a l'expedient de contractació.
3. Sempre i quan existeixi un acord Marc o una proposta d'acord Marc per part de l'Ajuntament de Barcelona l'objecte del qual sigui coincident amb les necessitats de l'IMSS es procedirà a l'adhesió al contracte marc impulsat per la Corporació Municipal.
4. Els contractes de serveis o subministraments derivats d'acord marc, quan l'import individual de cada contracte derivat sigui igual o inferior a les quanties del contracte menor, no estaran subjectes a fiscalització prèvia ni a comprovació material de la inversió. La Intervenció comprovarà aquests extrems mitjançant control financer.

CAPÍTOL 5: Tresoreria

Divuitena.- Operatòria de Funcionament

La persona que sigui nomenada Cap del Departament de Serveis Econòmics i Administratius de l'entitat ostentarà la delegació de Tresorera de la mateixa. I realitzarà totes les funcions que li són pròpies en el marc de l'Institut i sota la supervisió i direcció de la Tresoreria de l'Ajuntament.

Les ordres de transferència i, en general, tota la documentació bancària per a disposar dels fons han de ser signades conjuntament i de forma mancomunada per Direcció executiva de gestió de Recursos o Gerència i els titulars de la Tresoreria, o per les persones que legalment els substitueixin.

Els moviments de diners de l'IMSS es fa mitjançant comptes corrents oberts a nom de l'entitat en les entitats financeres que s'estableixin.



Dinovenena.- Mitjans de pagament

1. La Tresoreria ha d'utilitzar amb caràcter general com a sistema de pagament la transferència Bancària. Resta autoritzada la utilització de les noves tecnologies i de l'entorn internet per facilitar les operacions de pagament, com ara la transmissió telemàtica de fitxers d'ordres de transferències, o operacions anàlogues, tot garantint el compliment dels principis de legalitat i seguretat.
2. Pels pagaments d'ajudes a les persones corresponents a convocatòries públiques, i degut a la seva complexitat de gestió, es podrà utilitzar un compte específic.
3. Excepcionalment, i tan sols per a persones físiques, la Gerència de l'IMSS podrà autoritzar, sempre que es justifiqui, el pagament per mitjà de xec bancari. En aquest cas el xec sempre ha de ser nominatiu a favor del creditor.
4. Els pagaments en metàl·lic només es podran realitzar amb càrrec a la bestreta de caixa.
5. El pagament d'ajuts es podrà fer amb targetes BCN solidaria.

Vintena.- Designació compte Bancari dels creditors

L'IMSS s'adherirà, d'acord amb el calendari que estableixi la Tresoreria de l'Ajuntament, al "Protocol del registre de dades bancàries dels creditors de l'Ajuntament de Barcelona", segons el qual, les persones físiques o jurídiques, que hagin de rebre pagaments de l'entitat, hauran de designar el compte bancari de la seva titularitat on els volen cobrar, d'acord amb el procediment establert en el, aprovat pel Decret de l'Alcaldia, S1/D/2020-99, de 17 de novembre de 2020, i desenvolupat en la resolució del Primer Tinent d'Alcaldia d'11 de febrer de 2021.

Vint-i-unena.- Manaments d'embargament

L'òrgan gestor que rebi de qualsevol registre d'entrada manament d'embargament dictat per autoritats administratives o judicials, immediatament a la seva recepció, deixarà còpia a l'expedient corresponent i remetrà a la Tresoreria el document original.

El/la cap del Departament de Serveis Econòmics i Administratius procedirà al seu registre als sistemes informàtics de gestió econòmica, bloquejant el pagament al creditor. La Intervenció de Fons, per control financer comprovarà el compliment d'aquesta Base.

Vint-i-dosena.- Previsió anual de Tresoreria



Els terminis de pagament són, amb caràcter general, els previstos a la Llei 9/2017, de 8 de novembre, de contractes del sector públic, la Llei 3/2004, de 29 de desembre, per la qual s'estableixen mesures de lluita contra la morositat en les operacions comercials.

Per donar compliment als terminis de pagament i garantir la tresoreria suficient per a atendre'ls, el/la cap del Departament de Serveis Econòmics i Administratius elaborarà anualment un pressupost de Tresoreria on es quantificaran els cobraments i pagaments previstos per al conjunt de l'exercici, periodificats per mesos.

Aquesta previsió de tresoreria s'actualitzarà mensualment i es remetrà a la Gerència de Pressupostos i Hisenda, indicant la previsió de pagaments per al mes següent juntament amb la petició dels avançaments de tresoreria necessaris.

Vint-i-tresena.- Conciliacions de Tresoreria

Mensualment es realitzaran les actes d'arqueig de les existències de caixa i bancs de l'entitat. Aquestes existències de caixa s'han de signar en un termini màxim de 25 dies des de l'últim dia del mes a què es refereixen. Cas d'existir discrepàncies entre els saldos comptables i els bancaris, s'aportarà l'oportú estat conciliatori.

Vint-i-quatrena.- Bestretes de Caixa Fixa

1. De conformitat amb el que es disposa a l'article 73 del Reial Decret 500/1990, de 20 d'abril, i a l'article 190 tenen la consideració de bestretes de caixa fixa les provisions de fons, de caràcter no pressupostari i permanent, que es realitzin a favor dels habilitats autoritzats per a l'atenció immediata i posterior aplicació al pressupost de l'exercici en curs, de les despeses corrents de caràcter periòdic i repetitiu que individualment no superin els 3.000,00€, amb les característiques següents:

- Despeses per reparacions, manteniment i conservació.
- Despeses menors de material, subministrament i altres.
- Atencions protocol·làries i representació.
- Despeses de viatge i dietes de representació institucional. No s'admetran dietes derivades d'indemnitzacions per raó del servei, les quals s'abonaran directament en la nòmina ordinària, prèvia autorització i d'acord amb els imports regulats en l'Ordre HFP/793/2023, de 12 de juliol, per la qual es revisa l'import de la indemnització per ús de vehicle particular establerta en el Reial decret 462/2002, de 24 de maig sobre indemnitzacions per raó del servei, dirigides a rescabalar els costos incorreguts en les comeses especials que, circumstancialment s'autoritzen i ordenen al personal de l'Ajuntament.
- Prestacions socials d'urgència.

2. Comptes corrents restringit de pagament:



- 2.1. S'habilita al/la cap del Departament de Serveis Econòmics i Administratius per disposar d'un fons per a atendre les atencions corrents de caràcter periòdic o reiteratiu, i de petit import, tal com despeses de viatge, dietes de representació institucional, material d'oficina no inventariable, conservació i d'altres de similars característiques. L'import d'aquest fons no podrà superar els 8.900,00€.

L'import serà ingressat al compte corrent restringit de pagament obert a tal efecte i que indiqui el/la cap del Departament de Serveis Econòmics i Administratius de l'IMSS. Aquest compte es dedicarà, exclusivament, a les operacions de la bestreta de caixa fixa de per fer front a aquest tipus de despesa, i la signatura serà mancomunada entre el/la cap del Departament de Serveis Econòmics i Administratius i el/la Director/a executiva de Gestió de Recursos i Provisió de Serveis i Qualitat.

- 2.2. De la mateixa forma, les persones que s'habilitin en cada centre d'atenció directa a usuaris de l'IMSS, disposaran també d'un fons per atendre despeses periòdiques, menors i imprevisibles, que no poden ser satisfetes a través del procediment ordinari de pagament.

Els habilitats dels centres podran disposar d'una o dues targetes per tal de fer les seves despeses pròpies, segons es detalla als Annexos 2 i 3 d'aquestes Bases, on figuren els Centres que tenen autoritzada una bestreta de caixa fixa i l'import assignat a cada un d'ells pels següents conceptes:

2.2.1. Caixetes de funcionament ordinari (1.200,00€)

En conjunt la bestreta de caixa atorgada per als centres es de 52.800,00€ i l'import serà ingressat al compte corrent restringit de pagament obert a tal efecte i que indiqui el/la cap del Departament de Serveis Econòmics i Administratius de l'IMSS.

Aquest compte es dedicarà, exclusivament, a les operacions de la bestreta de caixa fixa de per fer front a aquest tipus de despesa, i la signatura serà mancomunada entre el/la cap del Departament d'Atenció i Gestió de Prestacions Socials i el/la Director/a de Serveis corresponent.

2.2.2. Projectes (1.000,00€)

En aquest cas, l'import de la targeta es podrà ampliar, sota petició del centre, amb el vistiplau de director territorial corresponent i aprovació de Gerència, fins a 2.000,00€ en període d'estiu (1 de juliol al 30 de setembre) i festes de Nadal (1 de desembre a 31 de gener), justificades les necessitats del servei.

En conjunt la bestreta de caixa atorgada per als centres és de 42.500,00€ i l'import serà ingressat al compte corrent restringit de pagament obert a tal efecte i que indiqui el/la cap del Departament de Serveis Econòmics i Administratius de l'IMSS.



Aquest compte es dedicarà, exclusivament, a les operacions de la bestreta de caixa fixa de per fer front a aquest tipus de despesa, i la signatura serà mancomunada entre el/la cap del Departament de Serveis Econòmics i Administratius i la Direcció de Serveis corresponent.

En tot cas, la persona i càrrec de cada centre serà designat com a habilitat mitjançant resolució del Gerent, prèvia justificació de la necessitat per part del servei.

- 2.3. A més, es destinarà un fons de bestreta de caixa fixa per a prestacions econòmiques d'urgència social i allotjaments d'urgència. L'import serà ingressat al compte corrent restringit de pagament obert a La Caixa núm. ES97 2100 3492 0122 0003 5121. Aquest compte es dedicarà, exclusivament, a les operacions de la bestreta de caixa fixa de per fer front a ajudes socials que no podrà superar els 895.000,00€. De conformitat amb l'Ordre executiva del Gerent de data 18.07.2025, el procediment per gestionar aquestes despeses es regularà en una ordenança de prestacions econòmiques d'urgència social i, mentre aquesta no s'aprovi, mitjançant les instruccions i/o protocols corresponents.

La disposició de les quantitats ingressades en aquest compte corrent es farà mitjançant la signatura mancomunada de dos persones que ocupin els següents càrrecs: la Gerència de l'IMSS, el/la Director/a de Serveis d'Intervenció Social, el/la Director/a d'Acció Social, Territorial i Comunitària, el/la Director/a de serveis d'atenció al Sensellarisme i el/la Director/a de Serveis d'atenció a la Infància i SARA. Per tant, serà necessària la signatura mancomunada de dues de les persones anteriors per poder fer els pagaments de bestreta, tant al seu format físic com electrònic.

3. La Direcció executiva de Gestió de Recursos i Provisió de Serveis i Qualitat podrà substituir la signatura dels/de les caps de Departament dependents d'aquesta Direcció.

Així mateix, la Gerència de l'IMSS podrà substituir la signatura de les Direccions de Serveis que en depenen.

4. En qualsevol cas, el lliurament d'aquests fons s'ha d'acomodar al pla de disposició de fons de tresoreria aprovat.

Aquests pagaments es duran a terme a través de comptes de tresoreria restringits de la persona perceptora d'aquests fons, on haurà de registrar els pagaments que efectui a les persones creditors finals.

Aquests comptes només podran admetre ingressos de la Tresoreria de l'IMSS o realitzats per la pròpia habilitada en concepte de reintegrament de pagaments indeguts, a part de les liquidacions d'interessos del propi compte.



No es podran realitzar per mitjà de bestretes de caixa pagaments individualitzats superiors a 3.000,00€. El pagament d'aquests ajuts s'efectuarà, prioritàriament, mitjançant targetes moneder o transferència bancària.

5. S'efectuaran retencions de crèdit per l'import de la bestreta en aquelles aplicacions pressupostàries en les quals es prevegi aplicar les despeses. Cas que la inexistència de saldo lliure a l'aplicació pressupostària o bossa de vinculació impliqui aplicar la justificació contra l'import retingut, no es podrà fer cap més reposició mentre no s'habiliti més crèdit mitjançant expedient de modificació del pressupost.
6. No estaran sotmeses a intervenció prèvia, les despeses inferiors a 3.005,10 euros que, d'acord amb la normativa vigent, es paguin mitjançant el sistema de bestretes de caixa fixa, ni les despeses que es derivin de l'Acord Marc del Servei de Viatges de l'Ajuntament de Barcelona. Aquestes despeses estaran sotmeses a la fiscalització prevista a l'article 219.3 del TRLRHL.
7. Les úniques devolucions que es poden produir de les bestretes en el compte restringit són les que provenguin de les targetes-moneder i les transferències retornades. En aquests casos es procedirà a regularitzar el seu retorn en el mes següent.
8. Per tal de garantir el control dels fons de caixa, cada final de mes els habilitats de la bestreta realitzaran l'arqueig de caixa i del compte bancari o targeta prepagament, del qual facilitarà una còpia signada a administració i aquesta la remetrà a la Intervenció. Quan l'import dels arquejos sigui inferior a l'import total de la bestreta, caldrà realitzar la corresponent conciliació en la qual es justificarà la diferència entre ambdues quantitats.
9. La realització material del pagament efectiu de la despesa per part dels habilitats s'acreditarà mitjançant els següents sistemes:

Pagament per transferència: Serà el sistema usual i normal de pagament a tercers per qualsevol concepte.

Pagament amb tarja bancària de dèbit: Els habilitats que disposin de tarja de dèbit han d'efectuar els pagaments preferiblement a través de la mateixa.

Pagament per Xec: Podran expedir-se xecs bancaris o talons a favor de tercers com a medi de pagament extraordinari.

Pagament en Metàl·lic: Aquest sistema de pagament solament s'utilitzarà atenent raons d'excepcionalitat i d'eficàcia administrativa per a atendre despeses de petita quantia i de caràcter urgent.

10. Per procedir a la reposició de la bestreta de caixa fixa caldrà prèviament presentar per part de l'habilitat el compte justificatiu dels fons utilitzats. El compte justificatiu estarà format pel document comptable, degudament conformats pel personal responsable, sense perjudici de la seva fiscalització a posteriori.



Aquesta justificació es farà mitjançant factura o tiquet degudament signat que es digitalitzarà i s'informarà juntament amb l'informe justificatiu de la caixa dins el SAP Bestreta.

Amb caràcter general no podran justificar-se despeses de restauració o altres de naturalesa similar que s'haguessin realitzat exclusivament entre personal municipal.

11. Per obrir els comptes corrents restringits als habilitats serà necessari que consti a l'expedient, a més de la Resolució del Gerent i l'informe tècnic favorable del/la cap del Departament de Serveis Econòmics i Administratius, l'informe previ de Recursos Humans conforme l'habilitat és treballador municipal de l'IMSS.

En la resolució ha de constar:

- Nom de la persona habilitada/perceptora.
- Despeses a atendre.
- Import màxim de la bestreta.
- Termini de la justificació.

Llevat que s'indiqui el contrari, les bestretes de caixa fixa tindran una vigència indefinida, per la qual cosa restaran constituïdes fins que s'adoptin resolucions en sentit contrari.

CAPÍTOL 6: Fiscalització

Vint-i-cinquena.- Fiscalització

El control i fiscalització de l'activitat de l'IMSS es realitzarà d'acord amb el previst en els articles 213 i següents del RDL 2/2004, de 5 de març, pel qual s'aprova el text refós de la Llei Reguladora de les Hisendes Locals.

Per a les despeses s'estableix la fiscalització prèvia limitada regulada en l'article 219 del TRLRHL, per la qual cosa la Intervenció prèvia es limitarà a comprovar els extrems a què es refereix l'article 219, punt 2 del RDL esmentat.

CAPÍTOL 7: Disposicions

Disposició final.-

Per tot allò no previst en aquestes Bases d'Execució, serà d'aplicació el que disposin les Bases d'Execució del Pressupost de l'Ajuntament de Barcelona.



ANNEX 1:

CODIFICACIÓ PRESSUPOSTÀRIA I DESCRIPCIONS. PARTIDES PRESSUPOST INICIAL

ANNEX 1.1 CLASSIFICACIÓ ORGÀNICA DEL PRESSUPOST INICIAL

Orgànic	Text Orgànic
0100	Gerència
0101	Gestió de recursos i provisió de serveis i qualitat
0102	Acció social territorial i comunitària
0103	Intervenció Social
0104	Estratègia i nous projectes
0105	Urgències i emergències socials

ANNEX 1.2: CLASSIFICACIÓ PER PROGRAMES PRESSUPOST INICIAL

Codi Programa	Text Programa
23100	Acció social
23101	Prestacions socials i econòmiques
23102	Provisió, qualitat i inspecció de servei
23103	Serveis jurídics
23104	Serveis econòmics i administratius
23105	Recursos humans
23110	Gestió i desenvolupament operatiu
23120	Centres de serveis socials i territori
23130	Programes i Recursos socials bàsics
23131	Programes i equips d'atenció als CSS
23132	Gestió de Recursos socials bàsics
23140	Atenció a l'envelliment
23141	Atenció a la dependència
23142	Atenció domiciliària persones grans
23143	Atenció residencial diürna i alternatives habitacionals persones grans
23150	Atenció a la infància i SARA
23151	Atenció social infància i famílies
23152	Atenció especialitzada a la infància i famílies
23153	Atenció i acollida per violència masclista
23160	Atenció al sensellarisme
23161	Serveis col·lectius sensellarisme
23162	Allotjaments individuals sensellarisme
23163	Serveis Socials d'intervenció en l'espai públic
23170	Estratègia i nous projectes IMSS
23171	Projectes estratègics i processos
23172	Projectes de transformació digital
23180	Urgències i emergències socials
23190	Transversalitat de gènere



ANNEX 2:

RELACIÓ DE CENTRES QUE TENEN AUTORITZADA UNA BESTRETA DE CAIXA FIXA (CAIXETA)

HABILITAT	CENTRE	Saldo Inicial Caixeta
015H000000	Habilitat Inst.Mpal.Serveis Socials	1.200,00 €
H01100001	CSS Barceloneta	1.200,00 €
H01100002	CSS Casc Antic	1.200,00 €
H01100003	CSS Raval Sud	1.200,00 €
H01100004	CSS Raval Nord	1.200,00 €
H01100005	CSS Gòtic	1.200,00 €
H01100006	CSS Antiga Esquerra Eixample	1.200,00 €
H01100008	CSS Nova esquerra de l' Eixample	1.200,00 €
H01100009	CSS Sant Antoni	1.200,00 €
H01100010	CSS Sagrada Família	1.200,00 €
H01100011	CSS La Marina	1.200,00 €
H01100038	CSS Numància	1.200,00 €
H01100012	CSS Poble Sec	1.200,00 €
H01100013	CSS Cotxeres de Sants	1.200,00 €
H01100014	CSS Maternitat-San Ramón	1.200,00 €
H01100015	CSS Les Corts	1.200,00 €
H01100016	CSS Sant Gervasi	1.200,00 €
H01100017	CSS Sarrià	1.200,00 €
H01100018	CSS La Vila de Gràcia	1.200,00 €
H01100019	CSS La Salut-El Coll-Vallcarca-Els Penitents	1.200,00 €
H01100020	CSS Guinardó	1.200,00 €
H01100021	CSS Horta	1.200,00 €
H01100022	CSS Vall d'Hebron	1.200,00 €
H01100023	CSS Carmel	1.200,00 €
H01100024	CSS Roquetes-Trinitat Nova-Canyelles	1.200,00 €
H01100025	CSS Ciutat Meridiana-Torre Baró-Vallbona	1.200,00 €
H01100026	CSS Porta-Vilapicina i Torrellobeta	1.200,00 €
H01100027	CSS Guineueta-Verdun-Prosperitat	1.200,00 €
H01100028	CSS Franja Besòs	1.200,00 €
H01100029	CSS Garcilaso	1.200,00 €
H01100030	CSS Sant Andreu	1.200,00 €
H01100031	CSS Besòs	1.200,00 €
H01100032	CSS Clot - Camp de l'Arpa	1.200,00 €
H01100033	CSS Poblenou	1.200,00 €
H01100034	CSS St. Martí - Verneda	1.200,00 €
H01100035	CSS Turó de la Peira-Can Peguera	1.200,00 €
H01100036	CSS El Parc - Vila Olímpica	1.200,00 €
H01100039	CSS Baix Guinardó - Can Baró	1.200,00 €
H01100040	CSS Camp d'en Grassot - Gràcia Nova	1.200,00 €



H01100041	CSS Fort Pienc / Dreta eixample	1.200,00 €
		48.000,00 €
HABILITAT	CENTRE	Saldo Inicial Caixeta
H01100201	SOASS	3.600,00 €
H01100205	SARA	1.200,00 €
		4.800,00 €



ANNEX 3:

RELACIÓ DE CENTRES QUE TENEN AUTORITZADA UNA BESTRETA DE CAIXA FIXA (PROJECTES)

HABILITAT	CENTRE	Saldo Inicial Projecte
H01100001	CSS Barceloneta	1.000,00 €
H01100002	CSS Casc Antic	1.000,00 €
H01100003	CSS Raval Sud	1.000,00 €
H01100004	CSS Raval Nord	1.000,00 €
H01100005	CSS Gòtic	1.000,00 €
H01100006	CSS Antiga Esquerra Eixample	1.000,00 €
H01100008	CSS Nova esquerra de l' Eixample	1.000,00 €
H01100009	CSS Sant Antoni	1.000,00 €
H01100010	CSS Sagrada Família	1.000,00 €
H01100011	CSS La Marina	1.000,00 €
H01100038	CSS Numància	1.000,00 €
H01100012	CSS Poble Sec	1.000,00 €
H01100013	CSS Cotxeres de Sants	1.000,00 €
H01100014	CSS Maternitat-San Ramón	1.000,00 €
H01100015	CSS Les Corts	1.000,00 €
H01100016	CSS Sant Gervasi	1.000,00 €
H01100017	CSS Sarrià	1.000,00 €
H01100018	CSS La Vila de Gràcia	1.000,00 €
H01100019	CSS La Salut-El Coll-Vallcarca-Els Penitents	1.000,00 €
H01100020	CSS Guinardó	1.000,00 €
H01100021	CSS Horta	1.000,00 €
H01100022	CSS Vall d'Hebron	1.000,00 €
H01100023	CSS Carmel	1.000,00 €
H01100024	CSS Roquetes-Trinitat Nova-Canyelles	1.000,00 €
H01100025	CSS Ciutat Meridiana-Torre Baró-Vallbona	1.000,00 €
H01100026	CSS Porta-Vilapicina i Torrellobeta	1.000,00 €
H01100027	CSS Guineueta-Verdun-Prosperitat	1.000,00 €
H01100028	CSS Franja Besòs	1.000,00 €
H01100029	CSS Garcilaso	1.000,00 €
H01100030	CSS Sant Andreu	1.000,00 €
H01100031	CSS Besòs	1.000,00 €
H01100032	CSS Clot - Camp de l'Arpa	1.000,00 €
H01100033	CSS Poblenou	1.000,00 €
H01100034	CSS St. Martí - Verneda	1.000,00 €
H01100035	CSS Turó de la Peira-Can Peguera	1.000,00 €
H01100036	CSS El Parc - Vila Olímpica	1.000,00 €
H01100039	CSS Baix Guinardó - Can Baró	1.000,00 €
H01100040	CSS Camp d'en Grassot - Gràcia Nova	1.000,00 €



H01100041	CSS Fort Pienc / Dreta eixample	1.000,00 €
H01100401	CAI La Marina	1.000,00 €
		40.000,00 €

HABILITAT	CENTRE	Saldo Inicial Projecte
H01100202	PROJECTES SOASS	1.000,00 €
H01100205	SARA	1.000,00 €
		2.000,00 €

HABILITAT SEAIA	CENTRE SEAIA	Saldo Inicial Caixeta
H01100101	SEAIA Ciutat Vella	500,00 €
H01100105	SEAIA Sants	500,00 €
H01100106	SEAIA Eixample-Les Corts-Sarrià-St Gervasi	500,00 €
H01100109	SEAIA Horta-Guinardó-Gràcia	500,00 €
H01100110	SEAIA Nou Barris	500,00 €
H01100111	SEAIA Sant Andreu	500,00 €
H01100112	SEAIA Sant Martí	500,00 €
H01100113	SEAIA Central	500,00 €
H01100114	Servei Psicoterapèutic NIU	500,00 €
		4.500,00 €



12.LIQUIDACIÓ DEL PRESSUPOST ANY 2024



Institut Municipal de Serveis Socials

ESTAT LIQUIDACIÓ DEL PRESSUPOST DE DESPESES Exercici Corrent Per Capítols

CLASSIFICACIÓ : ECONÒMICA

Data: 31-12-2024

Econòmic	Descripció	Crèdit Inicial	Modificacions Crèdit	Crèdit Definitiu	Retenció Crèdit	Autoritzacions	Despeses Compromeses	Obligacions Recon. Netes	Pagaments	Obligacions Pmts. Pagament	Romanent Crèdit
1	DESPESES DE PERSONAL	74.500.134,69	5.352.131,36	79.852.266,05		79.357.428,64	79.357.428,64	79.219.663,64	79.202.588,64	17.075,00	632.602,41
2	DESPESES EN BENS CORRENTS I SERVEIS	223.121.023,90	33.863.886,66	256.984.910,56		254.392.297,91	254.252.550,38	248.147.155,55	214.740.640,32	33.406.515,23	8.837.755,01
3	DESPESES FINANCERES	40.000,00	0,00	40.000,00		19,52	19,52	19,52	19,52	0,00	39.980,48
4	TRANSFERÈNCIES CORRENTS	29.994.034,36	13.627.750,06	43.621.784,42		40.845.132,25	40.221.982,37	40.221.982,37	36.930.483,03	3.291.499,34	3.399.802,05
6	INVERSIONS REALS	138.000,00	223.415,46	361.415,46		122.241,26	122.241,26	16.649,58	14.391,61	2.257,97	344.765,88
TOTALS		327.793.192,95	53.067.183,54	380.860.376,49	0,00	374.717.119,58	373.954.222,17	367.605.470,66	330.888.123,12	36.717.347,54	13.254.905,83

EL GERENT DE L'IMSS
Signat digitalment per
JAVIER MARTINEZ
GOMEZ - DNI
46239702L (SIG)
Data: 2025.02.12
10:31:36 +01'00'

Javier Martínez Gómez

L'INTERVENTOR/A

ISABEL BOBET VILADOT
- DNI 78092486B (TCAT)
2025.02.26 15:25:41
+01'00'

LA PRESIDENTA DE L'IMSS

MARIA EUGENIA
GAY ROSELL -
DNI 46352862L (SIG)
Data: 2025.02.27
09:41:32 +01'00'

Maria Eugènia Gay Rosell



Institut Municipal de Serveis Socials

ESTAT LIQUIDACIÓ DEL PRESSUPOST D'INGRESSOS Exercici Corrent Per Capítols

CLASSIFICACIÓ : ECONÒMICA

Data: 31-12-2024

Econòmic	Previsió Inicial	Modificacions	Previsió Definitiva	Drets Reconeguts	Drets Anul.lats	Drets Cancelats	Drets Reconeguts Nets	Recaptació Neta	Drets Pendants de Cobrament	Excès /Defecte Previsió
3	TAXES I ALTRES INGRESSOS	6.475.566,28	0,00	6.475.566,28	6.093.406,20	0,00	0,00	6.093.406,20	6.093.406,20	0,00
4	TRANSFERÈNCIES CORRENTS	321.317.504,05	30.161.184,95	351.478.689,00	344.644.296,73	0,00	0,00	344.644.296,73	310.748.114,02	33.896.182,71
5	INGRESSOS PATRIMONIALS	122,62	0,00	122,62	0,00	0,00	0,00	0,00	0,00	0,00
8	ACTIUS FINANCERS	0,00	22.905.998,59	22.905.998,59	0,00	0,00	0,00	0,00	0,00	-22.905.998,59
TOTALS		327.793.192,95	53.067.183,54	380.860.376,49	350.737.702,93	0,00	0,00	350.737.702,93	316.841.520,22	33.896.182,71

EL GERENT DE L'IMSS

Signat digitalment
per JAVIER
MARTINEZ
GOMEZ - DNI
46239702L (SIG)
Data: 2025.02.12
10:31:09 +01'00'

Javier Martínez Gómez

L'INTERVENTOR/A

ISABEL BOBET VILADOT
- DNI 78092486B (TCAT)
2025.02.26 15:27:16
+01'00'

LA PRESIDENTA DE L'IMSS

Signat digitalment per
MARIA EUGENIA GAY
ROSELL - DNI
46352862L (SIG)
Data: 2025.02.27
09:43:12 +01'00'

Maria Eugènia Gay Rosell



ESTAT DEMOSTRATIU DEL PRESSUPOST DE DESPESES

Exercicis Tancats

Per Capítols

CLASSIFICACIÓ : ECONÒMICA

Data: 31-12-2024

Econòmic	Descripció	Oblig.recon. a 1.1	Modif.i Anul.	Total Oblig. Reconeg.	Prescripcions Pagaments	Pagaments Realitzats	Obligacions Pdt. Pagament
2	DESPESES EN BENS CORRENTS I SERVEIS	21.358.702,83	0,00	21.358.702,83	0,00	21.358.702,83	0,00
4	TRANSFERÈNCIES CORRENTS	4.259.525,69	0,00	4.259.525,69	0,00	4.255.525,69	4.000,00
6	TRANSFERÈNCIES DE CAPITAL	27.883,42	0,00	27.883,42	0,00	27.883,42	0,00
TOTALS		25.646.111,94	0,00	25.646.111,94	0,00	25.642.111,94	4.000,00

EL GERENT DE L'IMSS

JAVIER
MARTINEZ
GOMEZ - DNI
46239702L (SIG)

Signat digitalment
per JAVIER
MARTINEZ GOMEZ -
DNI 46239702L (SIG)
Data: 2025.02.12
10:32:03 +01'00'

Javier Martínez Gómez

L'INTERVENTOR/A

ISABEL BOBET VILADOT
- DNI 78092486B (TCAT)
2025.02.26 15:34:45
+01'00'

LA PRESIDENTA DE L'IMSS

MARIA
EUGENIA GAY
ROSELL - DNI
46352862L (SIG)

Signat digitalment per MARIA
EUGENIA GAY ROSELL - DNI
46352862L (SIG)
Data: 2025.02.27 09:44:28 +01'00'

Maria Eugènia Gay Rosell



ESTAT DEMOSTRATIU DEL PRESSUPOST D'INGRESSOS

Exercicis Tancats

Per Capítols

CLASSIFICACIÓ : ECONÒMICA

Data: 31-12-2024

Econòmic	Descripció	Drets Reconeg. a 1.1	Rectificacions	Total Drets Reconeguts	Drets Anul·lats	Drets Reconeguts Nets	Recaptació Neta	Drets Pendants Cobrament
3	TAXES I ALTRES INGRESSOS	311.992,59	0,00	311.992,59	0,00	311.992,59	311.992,59	0,00
4	TRANSFERÈNCIES CORRENTS	55.800.921,89	0,00	55.800.921,89	0,00	55.800.921,89	55.800.921,89	0,00
6	TRANSFERÈNCIES CAPITAL	348,68	0,00	348,68	348,68	0,00	0,00	0,00
TOTALS		56.113.263,16	0,00	56.113.263,16	348,68	56.112.914,48	56.112.914,48	0,00

EL GERENT DE L'IMSS

JAVIER
MARTINEZ
GOMEZ - DNI
46239702L (SIG)

Signat digitalment
per JAVIER
MARTINEZ GOMEZ -
DNI 46239702L (SIG)
Data: 2025.02.12
10:32:27 +01'00'

L'INTERVENTOR/A

ISABEL BOBET VILADOT
- DNI 78092486B (TCAT)
2025.02.26 15:33:37
+01'00'

LA PRESIDENTA DE L'IMSS

MARIA
EUGENIA GAY
ROSELL - DNI
46352862L (SIG)

Signat digitalment per
MARIA EUGENIA
GAY ROSELL - DNI
46352862L (SIG)
Data: 2025.02.27
09:45:40 +01'00'



RESULTAT PRESSUPOSTARI 2024

CONCEPTES	Drets Reconeputs Nets	Obligacions Rec. Netes	Ajustos	Resultat Pressupostari
a) Operacions corrents	350.737.702,93	367.588.821,08		
b) Operacions de capital	0,00	16.649,58		
1. Total operacions no financeres (a+b)	350.737.702,93	367.605.470,66		
c) Actius financers	0,00	0,00		
d) Passius financers	0,00	0,00		
2. Actius financers (c+d)	0,00	0,00		
I. RESULTAT PRESSUPOSTARI DE L'EXERCICI (I=1+2)	350.737.702,93	367.605.470,66		-16.867.767,73
<u>AJUSTOS:</u>				
3. Despeses finançades amb remanent de tresoreria per a despeses generals			0,00	
4. Desviacions de finançament negatives de l'exercici			22.648.899,65	
5. Desviacions de finançament positives de l'exercici			861.217,75	
II. TOTAL AJUSTES (II = 3+4-5)			21.787.681,90	21.787.681,90
RESULTAT PRESSUPOSTARI AJUSTAT (I+II)				4.919.914,17

EL GERENT DE L'IMSS

JAVIER
MARTINEZ
GOMEZ - DNI
46239702L (SIG)

Signat digitalment
per JAVIER MARTINEZ
GOMEZ - DNI
46239702L (SIG)
Data: 2025.02.12
10:32:53 +01'00'

Javier Martínez Gómez

L'INTERVENTOR/A

ISABEL BOBET
VILADOT - DNI
78092486B (TCAT)
2025.02.26 15:35:54
+01'00'

LA PRESIDENTA DE L'IMSS

MARIA
EUGENIA GAY
ROSELL - DNI
46352862L
(SIG)

Signat digitalment
per MARIA
EUGENIA GAY
ROSELL - DNI
46352862L (SIG)
Data: 2025.02.27
09:47:04 +01'00'

Maria Eugènia Gay Rosell



ESTAT DEL ROMANENT DE TRESORERIA A 31.12.2024

COMPONENTS	2024		2023	
1. (+) FONS LIQUIDS		27.810.746,99		10.572.635,25
2. (+) DRETS PENDENTS DE COBRAMENT		34.261.370,42		56.382.185,70
(+) del Pressupost Corrent	33.896.182,71		56.112.914,48	
(+) de Pressupostos Tancats	0,00		348,68	
(+) d'operacions no pressupostàries	365.187,71		268.922,54	
3.- (-) CREDITORS PENDENTS DE PAGAMENT		41.964.247,78		30.103.323,37
(+) del Pressupost Corrent	36.717.347,54		25.646.111,94	
(+) de Pressupostos Tancats	4.000,00		0,00	
(+) d'operacions no pressupostàries	5.242.900,24		4.457.211,43	
4. (+) PARTIDES PENDENTS D'APLICACIÓ		504.469,69		560.360,90
(-) cobraments realitzats pendents d'aplicació definitiva	-0,02		-6.158,70	
(+) pagaments realitzats pendents d'aplicació definitiva	504.469,71		566.519,60	
I.- Romanent de Tresoreria Total (1 + 2 - 3+4)	0,00	20.612.339,32	0,00	37.411.858,48
II.- Saldos de dubtos cobrament		0,00		0,00
III.- Exces finançament afectat		890.566,63		22.952.749,58
IV.- Romanent de Tresoreria per a despeses generals (I - II - III)	0,00	19.721.772,69	0,00	14.459.108,90

EL GERENT DE L'IMSS

JAVIER
MARTINEZ
GOMEZ - DNI
46239702L (SIG)
Signat digitalment
per JAVIER
MARTINEZ GOMEZ -
DNI 46239702L (SIG)
Data: 2025.02.12
10:33:33 +01'00'

Javier Martínez Gómez

L'INTERVENTOR/A,

ISABEL BOBET VILADOT
- DNI 78092486B
(TCAT)
2025.02.26 15:31:30
+01'00'

LA PRESIDENTA DE

MARIA
EUGENIA GAY
ROSELL - DNI
46352862L (SIG)
Signat digitalment
per MARIA
EUGENIA GAY
ROSELL - DNI
46352862L (SIG)
Data: 2025.02.27
09:48:34 +01'00'

Maria Eugènia Gay



ESTAT EXISTÈNCIES DE CAIXA

EXERCICI PRESSUPOSTARI : 2024

Data: 31-12-2024

Codi	Banc	Compte	Saldo Inicial	Càrrecs	Abonaments	Saldo Final
1	CAIXABANK S.A.	ES17 2100 3492 0322 0003 5008	9.801.799,00	372.455.413,56	355.919.081,06	26.338.131,50
	Compte Operatiu d'Ingressos i Despeses					
2	CAIXABANK S.A.	ES97 2100 3492 0122 0003 5121	446.054,39	14.267.216,03	14.217.740,13	495.530,29
	Compte Restringit de Bestretes					
3	CAIXABANK S.A.	ES61 2100 3492 0422 0003 5234	321.810,70	6.646.921,88	6.000.000,00	968.732,58
	Compte Operatiu de Recaptació					
4	CAIXABANK S.A.	ES45 2100 3492 0422 0003 7947	165,85	0,00	0,00	165,85
	Compte Restringit de Pagaments a Justificar					
5	CAIXABANK S.A.	ES16 2100 5000 5902 0008 9743	2.805,31	15.146.542,38	15.141.160,92	8.186,77
	Compte Restringit de Bestretes					
TOTALS COMPTES			10.572.635,25	408.516.093,85	391.277.982,11	27.810.746,99

EL GERENT DE L'IMSS

JAVIER
MARTINEZ
GOMEZ - DNI
46239702L (SIG)
Data: 2025.02.12
10:33:58 +01'00'

Javier Martínez Gómez

L'INTERVENTOR/A

ISABEL BOBET
VILADOT - DNI
780924868 (TCAT)
2025.02.26 15:29:15
+01'00'

LA PRESIDENTA DE L'IMSS

MARIA
EUGENIA GAY
ROSELL - DNI
46352862L (SIG)
Data: 2025.02.27
09:49:55 +01'00'

ESTAT LIQUIDACIÓ DEL PRESSUPOST DE DESPESES
Exercici Corrent
Per Capítols

CLASSIFICACIÓ : ECONÒMICA

Data: 30-06-2025

Econòmic	Descripció	Crèdit Inicial	Modificacions Crèdit	Crèdit Definitiu	Retenció Crèdit	Autoritzacions	Despeses Compromeses	Obligacions Recon. Netes	Pagaments	Obligacions Pdts. Pagament	Crèdit Disponible
1	DESPESES DE PERSONAL	74.500.134,69	0,00	74.500.134,69	0,00	41.102.925,91	41.102.925,91	40.725.719,91	40.683.619,91	42.100,00	33.391.458,78
2	DESPESES EN BENS CORRENTS I SERVEIS	223.121.023,90	23.952.294,57	247.073.318,47	0,00	239.663.292,09	223.099.970,51	86.743.585,47	78.903.228,50	7.840.356,97	7.257.220,34
3	DESPESES FINANCERES	40.000,00	0,00	40.000,00	0,00	0,00	0,00	0,00	0,00	0,00	40.000,00
4	TRANSFERÈNCIES CORRENTS	28.519.468,36	2.230.130,76	30.749.599,12	0,00	16.745.519,34	8.471.769,34	8.297.464,10	6.965.117,12	1.332.346,98	14.004.079,78
TOTALS		326.180.626,95	26.182.425,33	352.363.052,28	0,00	297.511.737,34	272.674.665,76	135.766.769,48	126.551.965,53	9.214.803,95	54.692.758,90

ESTAT LIQUIDACIÓ DEL PRESSUPOST D'INGRESSOS
Exercici Corrent
Per Capítols

CLASSIFICACIÓ : ECONÒMICA

Data: 30-06-2025

Econòmic	Previsió Inicial	Modificacions	Previsió Definitiva	Drets Reconeputs	Drets Anul.lats	Drets Cancelats	Drets Reconeputs Nets	Recaptació Neta	Drets Pendants de Cobrament	Excès /Defecte Previsió
3 TAXES I ALTRES INGRESSOS	6.475.566,28	0,00	6.475.566,28	3.901.028,88	0,00	0,00	3.901.028,88	3.901.028,88	0,00	0,00
4 TRANSFERÈNCIES CORRENTS	319.704.938,05	26.182.425,33	345.887.363,38	219.671.977,96	0,00	0,00	219.671.977,96	145.892.889,71	73.779.088,25	-26.182.425,33
5 INGRESSOS PATRIMONIALS	122,62	0,00	122,62	0,00	0,00	0,00	0,00	0,00	0,00	0,00
TOTALS	326.180.626,95	26.182.425,33	352.363.052,28	223.573.006,84	0,00	0,00	223.573.006,84	149.793.918,59	73.779.088,25	-26.182.425,33



**Ajuntament
de Barcelona**

Àrea de Drets Socials, Salut, Cooperació i Comunitat
*Institut Municipal de Serveis Socials de Barcelona (IMSS) Consell
Rector*

Elisenda Comas Martín, Secretària del Consell Rector de l'Institut Municipal de Serveis Socials de Barcelona (IMSS),

CERTIFICO

Que el Consell Rector de l'IMSS, reunit en sessió ordinària celebrada el 6 d'octubre de 2025, va adoptar, a reserva dels termes que resultin de l'aprovació de l'acta de la sessió, el següent acord:

APROVAR la proposta del pressupost de l'Institut Municipal de Serveis Socials per a l'exercici 2026, i la plantilla de personal, que figura en el document annex, que s'aprova; i **ELEVAR-LOS** al Plenari del Consell Municipal per a la seva aprovació, de conformitat amb els articles 9.1.f) i 27.2.a) dels Estatus de l'Institut.

Barcelona, el dia de la signatura electrònica.

Elisenda Comas Martin
Secretària Delegada (P.D. de 25 de febrer de 2025)